

# Inmigrantes Indocumentados y los Pagos de Impuestos

---

**Autores:** Carl Davis, Marco Guzman, & Emma Sifre

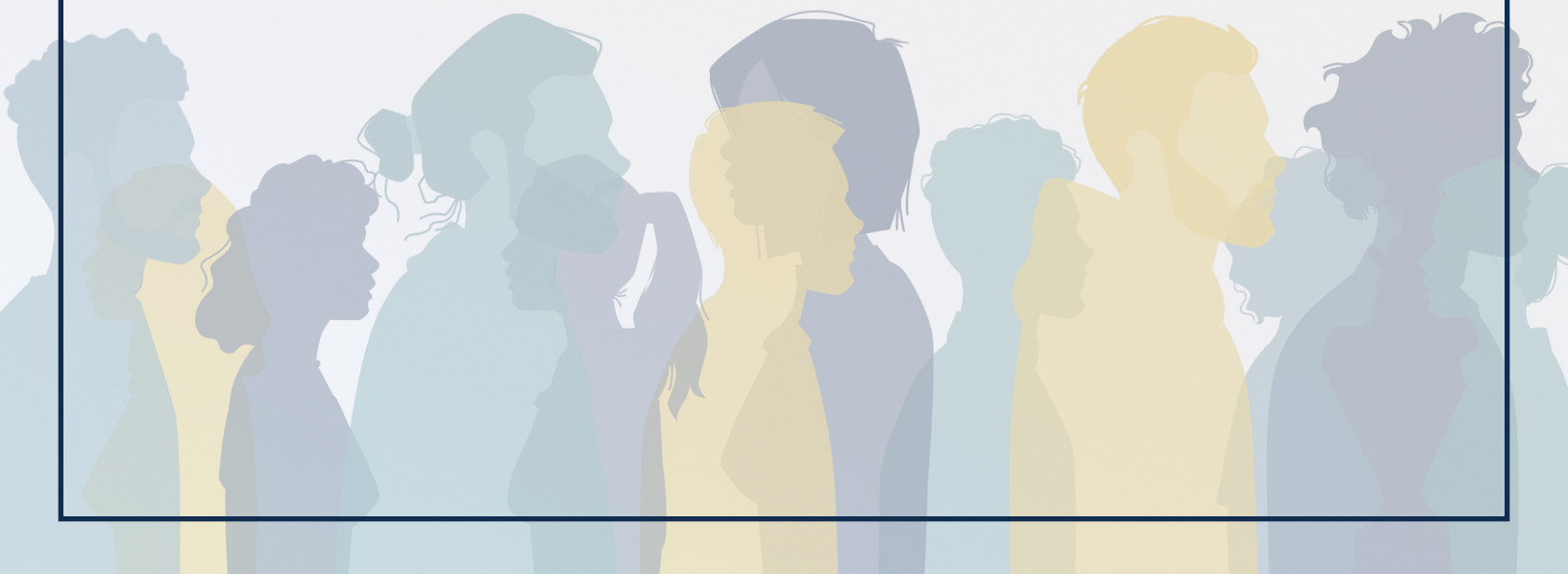

## Sobre Institute on Taxation and Economic Policy

ITEP es una organización sin fines de lucro y apartidista de política tributaria. Realiza análisis rigurosos de propuestas fiscales y económicas, y proporciona recomendaciones basadas en datos sobre cómo diseñar sistemas fiscales equitativos y sostenibles. La experiencia y los datos de ITEP mejoran singularmente los debates de políticas a nivel federal, estatal y local al revelar cómo los impuestos afectan a las personas en diversos niveles de ingresos y de riqueza, así como también, a personas de diferentes razas y etnias.

## Agradecimientos

Los autores extienden su gratitud a los siguientes revisores por sus aportes en este informe: Tanya Broder (Centro Nacional de Leyes de Inmigración), Michael Ettlinger (Instituto de Política Tributaria y Económica), David Dyssegaard Kallick (Iniciativa de Investigación sobre Inmigración), Eric Figueroa (Centro de Presupuesto y Prioridades Políticas), Francine Lipman (Universidad de Nevada, Las Vegas), Eric Rodriguez (UnidosUS) y Nan Wu (Consejo Estadounidense de Inmigración).



### **Institute on Taxation and Economic Policy**

1200 18th Street, NW, Suite 675  
Washington, DC 20036

202.299.1066 | [itep@itep.org](mailto:itep@itep.org)

[www.ITEP.org](http://www.ITEP.org)

© Institute on Taxation and Economic Policy, Julio del 2024

# Conclusiones Clave



- Los inmigrantes indocumentados pagaron \$96,700 millones en impuestos federales, estatales y locales en 2022. De ese total, la mayor parte (\$59,400 millones) fue al gobierno federal, mientras que lo restante (\$37,300 millones) se pagó a los gobiernos estatales y locales.
- En 2022, los inmigrantes indocumentados pagaron en concepto de impuestos federales, estatales y locales \$8,889 por persona. En otras palabras, por cada millón de inmigrantes indocumentados que residen en el país, los servicios públicos ingresan fiscalmente \$8,900 millones adicionales.
- Más de una tercera parte de los impuestos que pagan los inmigrantes indocumentados son sobre el salario, y son esos impuestos los que se destinan para financiar programas a los que estos trabajadores tienen prohibido acceder. En 2022, los inmigrantes indocumentados pagaron en impuestos \$25,700 millones al Seguro Social, \$6,400 millones a Medicare y \$1,800 millones al Seguro de Desempleo.
- A nivel estatal y local, menos de la mitad (46 por ciento o \$15,100 millones) de los impuestos pagados por los inmigrantes indocumentados fueron sobre las ventas y las compras. Le siguen en orden de relevancia los pagos realizados en concepto de impuestos sobre la propiedad, tanto como propietarios como por inquilinos (31 por ciento o \$10,400 millones), y, por último, los impuestos sobre los ingresos personales y comerciales (21 por ciento o \$7,000 millones).
- Seis estados recaudaron más de mil millones cada uno debido a los ingresos fiscales generados por los inmigrantes indocumentados que viven dentro de sus fronteras. Estos estados son: California (\$8,500 millones), Texas (\$4,900 millones), Nueva York (\$3,100 millones), Florida (\$1,800 millones), Illinois (\$1,500 millones) y Nueva Jersey (\$1,300 millones).
- En la gran mayoría de estados (40), los inmigrantes indocumentados pagan tasas impositivas estatales y locales más altas que el 1 por ciento de los hogares más ricos dentro de las mismas fronteras.
- A los inmigrantes indocumentados las leyes les exigen pagar más impuestos sobre sus ingresos que a los ciudadanos estadounidenses que están en situaciones similares. Los inmigrantes indocumentados frecuentemente tienen prohibido recibir créditos fiscales significativos y, a veces, no reclaman los reembolsos en concepto de retención debido al desconocimiento, a la preocupación por su estatus migratorio y a la falta de acceso a la asistencia para la preparación de impuestos.
- Si se proporcionara la autorización de trabajo a los inmigrantes indocumentados, se aumentarían sus contribuciones fiscales debido a que sus salarios y sus tasas de cumplimiento fiscal aumentarían. Si se proporcionara autorización de trabajo a todos los inmigrantes que están indocumentados actualmente, sus contribuciones fiscales incrementarían de \$40,200 millones a \$136,900 millones por año. La mayor parte de los nuevos ingresos que se recaudarían (\$33,100 millones) iría hacia el gobierno federal, mientras que el resto (\$7,100 millones) sería para los estados y las localidades.



# Introducción

La inmigración siempre ha sido una parte importante en la historia de los Estados Unidos. Hoy no es la excepción.

Los debates sobre la política migratoria plantean una gran variedad de cuestiones que son fundamentales para la vida en los EE. UU. Para arrojar luz en solo uno de esos temas, este estudio lleva a cabo la investigación más exhaustiva que se tenga hasta la fecha sobre los pagos de impuestos federales, estatales y locales realizados por inmigrantes indocumentados.

Para lograr esto, el estudio combina técnicas consolidadas para estimar el tamaño y las características fiscales relevantes de la población indocumentada con un caudal de datos de los estudios exhaustivos de ITEP sobre la incidencia fiscal en Estados Unidos.<sup>1</sup> A partir de ello, este informe logra estimaciones a nivel nacional de las contribuciones fiscales totales en 2022 de los aproximadamente 10,900,000 de inmigrantes indocumentados que viven en los EE. UU., así como también, aproximaciones estado por estado de los pagos de impuestos estatales y locales.<sup>2</sup> El informe también pronostica el crecimiento de las contribuciones fiscales si a estos contribuyentes se les otorgara autorización de trabajo.

## ¿Quiénes son los inmigrantes indocumentados?



**Diversidad.** La mayoría de los inmigrantes indocumentados son de América. Un poco más de 4 de cada 10 son de México. Casi una cuarta parte son de Asia, África, Europa y de las Islas del Pacífico.



**Familia.** Cerca de la mitad de los inmigrantes indocumentados adultos están casados. En comparación con los ciudadanos estadounidenses, los inmigrantes indocumentados tienen más probabilidad de ser la cabeza de una familia con niños.



**Estatus mixtos.** La mayoría de los inmigrantes indocumentados son miembros de familias que tienen estatus legal mixto.



**Trabajadores.** Casi todos los ingresos de los inmigrantes indocumentados provienen de sus salarios (86 por ciento) y de los ingresos por cuenta propia (11 por ciento). La tasa de participación en la fuerza laboral es más alta en inmigrantes indocumentados que en la población nativa. A pesar de solo ser el 3.4 % de la población total, los inmigrantes constituyen el 4.7 % de la fuerza de trabajo.



**Establecidos.** La mayoría de los inmigrantes indocumentados adultos han vivido en EE. UU. durante 16 años o más.



**Concentrados.** Aunque la población indocumentada está geográficamente más dispersa que en años anteriores, una gran parte reside en solo unos pocos estados. Más de la mitad vive en California, Texas, Florida y Nueva York.

Fuente: Institute on Taxation and Economic Policy, Center for Migration Studies, Pew Research Center

# Los Pagos de Impuestos por Inmigrantes Indocumentados en la Actualidad

Los gobiernos a nivel federal, estatal y local en los EE. UU. gravan una amplia variedad de impuestos que, en su mayoría, afectan de alguna manera a los inmigrantes indocumentados. Al igual que otros residentes, los inmigrantes indocumentados pagan impuestos sobre las ventas y el consumo de bienes y servicios –como los servicios públicos, los productos para el hogar y la gasolina–, sobre la propiedad –ya sea directamente sobre sus hogares o indirectamente en el alquiler mensual– y sobre los ingresos y el salario –a través de la retención automática o al presentar las declaraciones de impuestos con el Número de Identificación Personal del Contribuyente (en inglés, Individual Taxpayer Identification Numbers o ITIN).<sup>3</sup>

Los inmigrantes indocumentados pagaron \$96,700 millones en concepto de impuestos en EE. UU. en 2022, de los que se desagregan \$59,400 millones para el gobierno federal y \$37,300 millones para los estados y para las localidades. Esos pagos se desglosan por categoría en la Ilustración 1.

ILUSTRACIÓN 1

## Contribuciones Impositivas por parte de Inmigrantes Indocumentados en 2022

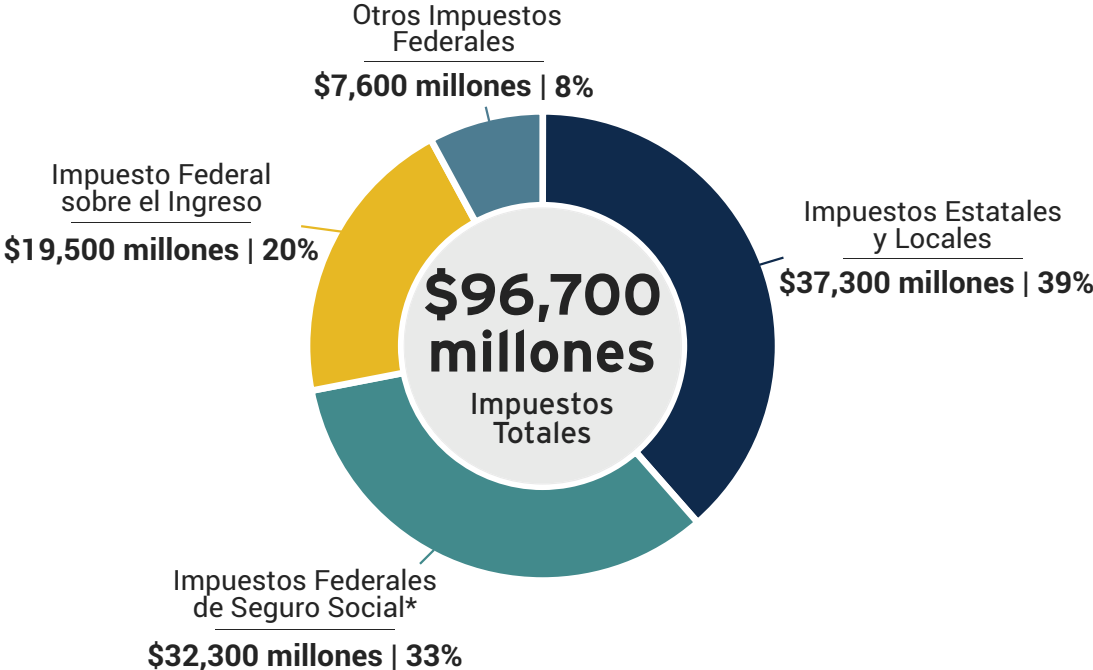

\*Incluye tanto las contribuciones del empleador como del empleado que financian el Seguro Social y Medicare, además de los impuestos del Seguro de Desempleo (en inglés, Unemployment Insurance o UI) federal. Al agregar los impuestos estatales de UI a esta categoría, se revela que la contribución total al Seguro Social es de \$33,900 millones o casi el 35 por ciento de los impuestos pagados.

Fuente: Institute on Taxation and Economic Policy

Dado que la población indocumentada incluía a 10.9 millones de personas en 2022, este pago de impuestos de \$96,700 mil millones equivale a \$8,889 por persona. En otras palabras, este análisis encuentra que por cada 1 millón de inmigrantes indocumentados que residen en el país, los servicios públicos reciben \$8,900 mil millones en ingresos fiscales adicionales. Cabe señalar que esta cifra incluye solo los impuestos mantenidos por los inmigrantes indocumentados y, que otras investigaciones que intentan cuantificar la importancia de los inmigrantes para la economía de manera más amplia, apuntan hacia un mayor impacto de ingresos por persona.<sup>4</sup>

En total, la contribución fiscal de los inmigrantes indocumentados ascendió al 26.1 por ciento de sus ingresos en 2022. Esta cifra está cerca de la tasa del 26.4 por ciento que enfrenta el grupo de ingresos medianos de la población general de los EE. UU.<sup>5</sup> Esta cercanía es el resultado neto de factores que tienden a disminuir las contribuciones fiscales de los inmigrantes indocumentados en relación con los ciudadanos estadounidenses (como ingresos más bajos, menor cumplimiento con el impuesto a los ingresos y menor consumo de productos con nicotina o tabaco), así como factores que tienden a aumentar las contribuciones de esos inmigrantes (como restricciones a los créditos tributarios, menor probabilidad de reclamar reembolsos adeudados y menor prevalencia de ingresos de jubilación con preferencia fiscal e ingresos por inversión). Estos temas se discuten con más detalle en la metodología del informe.

La mayoría de los dólares de impuestos pagados por los inmigrantes indocumentados se recaudan a través de gravámenes aplicados a sus ingresos. Esto incluye impuestos los ingresos de una manera más amplia, así como impuestos aplicados a las ganancias de los trabajadores que se dedican a programas específicos. Ya se ha demostrado que los trabajadores indocumentados contribuyen a la solvencia de los principales programas de seguro social a través de sus contribuciones fiscales.<sup>6</sup> Pagan impuestos que financian el Seguro Social, Medicare y el Seguro de Desempleo, entre otros programas, a pesar de su exclusión de la mayoría de esos beneficios.<sup>7</sup> La Ilustración 2 detalla las contribuciones fiscales que hacen los inmigrantes indocumentados en los principales programas de seguro social.

#### ILUSTRACIÓN 2

## Impuestos de Seguro Social Atribuidos a Inmigrantes Indocumentados

Tipo de Impuesto	Ingresos
Impuesto de Seguridad Social	\$25,725,000,000
Impuesto de Medicare	\$6,385,000,000
Impuesto del Seguro de Desempleo	\$1,771,000,000
<b>Suma de Impuestos de Seguro Social</b>	<b>\$33,881,000,000</b>
<b>Total de Todos los Impuestos</b>	<b>\$96,721,000,000</b>
<b>Porcentaje del Seguro Social del Total</b>	<b>35.0%</b>

Nota: Las cifras incluyen tanto la parte del empleador como la del empleado de estos impuestos.

La cifra del Impuesto del Seguro de Desempleo incluye componentes estatales y federales.

Fuente: Institute on Taxation and Economic Policy

Mientras que el gobierno federal recauda la mayor parte de sus ingresos a través de impuestos sobre el ingreso, los estados y las localidades gravan sobre una gama más amplia de categorías. Casi el 39 por ciento de los impuestos pagados por los inmigrantes indocumentados van a los gobiernos estatales y locales, los cuales en 2022 recaudaron un total de \$37,300 millones. La Ilustración 2 desagrega esos impuestos por categorías generales.

ILUSTRACIÓN 3

## Contribuciones de Impuestos Estatales y Locales por categoría por parte de Inmigrantes Indocumentados

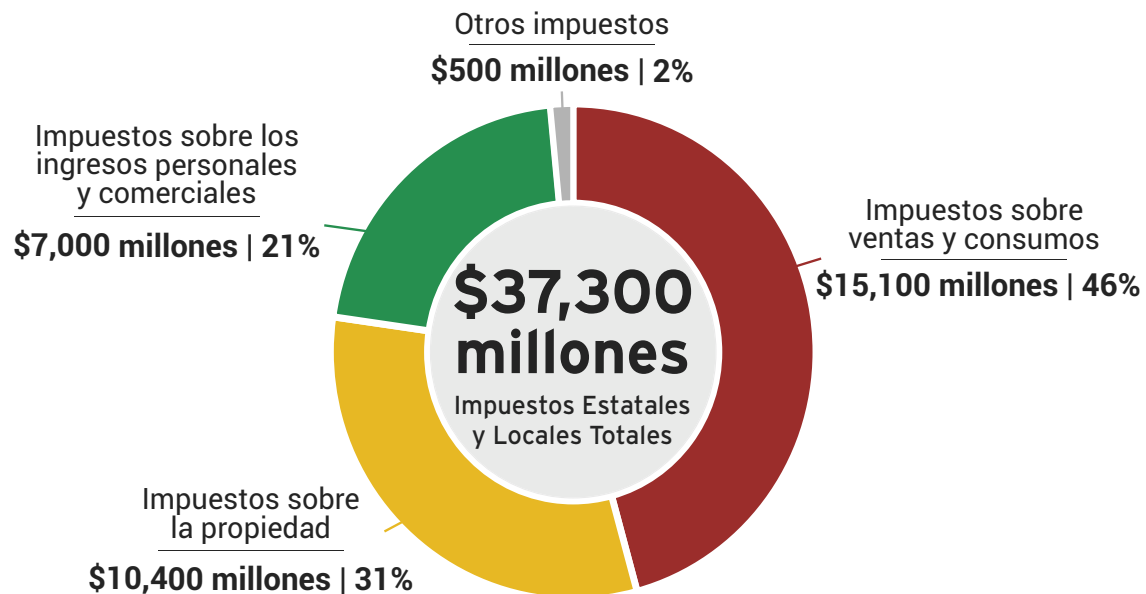

Nota: El gráfico muestra los pagos de impuestos realizados por los inmigrantes indocumentados en los estados en los que residen. Los pagos a otros estados, que totalizan \$4,200 millones, están excluidos del gráfico, pero incluidos en el total de \$37,300 millones.  
Fuente: Institute on Taxation and Economic Policy

La mayor parte de los pagos que los inmigrantes indocumentados hacen a los estados y a las localidades son a través de impuestos sobre las ventas y sobre el consumo. En 2022, estas familias contribuyeron a los estados y a las localidades con \$15,100 millones en impuestos sobre las ventas y los consumos, \$10,400 millones en impuestos sobre la propiedad, \$7,000 millones en impuestos sobre el ingreso personal y el comercial y \$500 millones en otros impuestos. Los inmigrantes indocumentados también aportaron \$4,200 millones a estados distintos de aquellos en los que residen, principalmente, a través de sus viajes o de compras a negocios en otros estados, que trasladan parte de sus gastos fiscales a los consumidores.

La población de inmigrantes indocumentados —y sus contribuciones fiscales— están relativamente concentradas en unos pocos estados. En 2022, seis recaudaron individualmente más de mil millones. Ese año, esos estados juntos representaron casi dos tercios (64 por ciento) de las recaudaciones de impuestos estatales y locales por parte de inmigrantes indocumentados. Estos estados son California (\$8,500 millones), Texas (\$4,900 millones), Nueva York (\$3,100 millones), Florida (\$1,800 millones), Illinois (\$1,500 millones) y Nueva Jersey (\$1,300 millones).

Medido en relación con sus ingresos, los inmigrantes indocumentados a nivel nacional pagaron una tasa efectiva promedio de impuestos estatales y locales del 8.9 %, la cual se destina a financiar la infraestructura pública, los servicios y las instituciones en sus lugares de residencia. Para poner esto en perspectiva, los contribuyentes más ricos de la nación (aquellos en el 1 por ciento en la escala de ingresos) pagaron una tasa impositiva efectiva promedio a nivel nacional de solo 7.2 % en sus estados de residencia.<sup>8</sup> La Tabla 4 del Apéndice proporciona datos sobre las tasas impositivas efectivas por estado y revela que 40 estados recaudan impuestos más altos, en relación con los ingresos, de los inmigrantes indocumentados que del 1 por ciento de los hogares más ricos.

Los datos estado por estado de las contribuciones fiscales de los inmigrantes indocumentados se pueden encontrar en la Ilustración 3 y en el apéndice de este informe.





## Contribuciones Impositivas Estatales y Locales de Inmigrantes Indocumentados

Contribuciones Actuales y Contribuciones Potenciales si se les Concediera el Estatus Legal

Estados	Contribuciones Actuales	Contribuciones Potenciales con Estatus Legal	Cambio de Impuestos*
Alabama	\$146,000,000	\$180,000,000	+\$34,000,000
Alaska	\$12,600,000	\$14,600,000	+\$2,000,000
Arizona	\$704,000,000	\$813,500,000	+\$109,500,000
Arkansas	\$188,200,000	\$223,200,000	+\$35,000,000
California	\$8,470,100,000	\$10,314,700,000	+\$1,844,600,000
Colorado	\$436,500,000	\$537,800,000	+\$101,300,000
Connecticut	\$406,400,000	\$496,400,000	+\$90,000,000
Delaware	\$57,000,000	\$75,000,000	+\$18,000,000
Distrito de Columbia	\$73,600,000	\$94,700,000	+\$21,100,000
Florida	\$1,844,300,000	\$1,998,600,000	+\$154,300,000
Georgia	\$928,500,000	\$1,156,600,000	+\$228,100,000
Hawái	\$157,200,000	\$194,400,000	+\$37,200,000
Idaho	\$71,900,000	\$89,900,000	+\$18,000,000
Illinois	\$1,551,300,000	\$1,917,300,000	+\$366,100,000
Indiana	\$285,900,000	\$354,600,000	+\$68,700,000
Iowa	\$124,300,000	\$150,100,000	+\$25,700,000
Kansas	\$208,200,000	\$253,100,000	+\$44,900,000
Kentucky	\$118,900,000	\$151,900,000	+\$33,000,000
Luisiana	\$181,000,000	\$211,000,000	+\$29,900,000
Maine	\$15,600,000	\$19,800,000	+\$4,100,000
Maryland	\$779,300,000	\$1,041,400,000	+\$262,100,000
Massachusetts	\$649,800,000	\$847,100,000	+\$197,300,000
Míchigan	\$290,100,000	\$353,200,000	+\$63,100,000
Minnesota	\$221,700,000	\$294,100,000	+\$72,400,000
Misisipi	\$49,900,000	\$58,100,000	+\$8,200,000
Misuri	\$113,700,000	\$139,300,000	+\$25,600,000
Montana	\$2,000,000	\$2,500,000	+\$500,000

Estados	Contribuciones Actuales	Contribuciones Potenciales con Estatus Legal	Cambio de Impuestos*
Nebraska	\$113,100,000	\$136,300,000	+\$23,200,000
Nevada	\$507,100,000	\$585,100,000	+\$78,100,000
Nuevo Hampshire	\$23,100,000	\$26,000,000	+\$2,800,000
Nueva Jersey	\$1,325,500,000	\$1,658,000,000	+\$332,500,000
Nuevo México	\$153,800,000	\$174,100,000	+\$20,300,000
Nueva York	\$3,102,700,000	\$3,953,600,000	+\$850,800,000
Carolina del Norte	\$692,200,000	\$843,600,000	+\$151,400,000
Dakota del Norte	\$12,900,000	\$14,400,000	+\$1,500,000
Ohio	\$265,400,000	\$332,400,000	+\$67,000,000
Oklahoma	\$227,500,000	\$273,100,000	+\$45,700,000
Oregón	\$353,100,000	\$487,700,000	+\$134,600,000
Pensilvania	\$523,100,000	\$667,000,000	+\$143,900,000
Rhode Island	\$94,900,000	\$115,000,000	+\$20,100,000
Carolina del Sur	\$213,800,000	\$256,800,000	+\$43,100,000
Dakota del Sur	\$14,300,000	\$15,600,000	+\$1,300,000
Tennessee	\$314,200,000	\$341,300,000	+\$27,000,000
Texas	\$4,872,500,000	\$5,346,400,000	+\$473,900,000
Utah	\$235,100,000	\$292,500,000	+\$57,400,000
Vermont	\$7,900,000	\$10,100,000	+\$2,300,000
Virginia	\$689,800,000	\$856,900,000	+\$167,100,000
Washington	\$997,300,000	\$1,099,300,000	+\$101,900,000
Virginia Occidental	\$10,400,000	\$12,900,000	+\$2,500,000
Wisconsin	\$198,900,000	\$246,800,000	+\$47,900,000
Wyoming	\$15,800,000	\$18,100,000	+\$2,300,000
<b>SUMA TODOS LOS ESTADOS**</b>	<b>\$33,052,600,000</b>	<b>\$39,745,700,000</b>	<b>+\$6,693,100,000</b>
<b>Pagos a otros estados</b>	<b>\$4,225,000,000</b>	<b>\$4,582,800,000</b>	<b>+\$357,900,000</b>
<b>TOTAL NACIONAL **</b>	<b>\$37,277,600,000</b>	<b>\$44,328,600,000</b>	<b>+\$7,051,000,000</b>

\*Las cifras pueden no sumar a los totales debido al redondeo.

\*\*El total nacional difiere de la suma de todos los estados porque incluye impuestos pagados por residentes de un estado a gobiernos de otro estado.

Fuente: Institute on Taxation and Economic Policy

En muchos aspectos, los inmigrantes indocumentados enfrentan un código fiscal más severo que los residentes legales. A menudo pagan impuestos que están destinados a financiar programas de los que se les prohíbe participar debido a sus estatus migratorios. Además, los inmigrantes indocumentados, así como los miembros de sus familias que son ciudadanos, no resultan elegibles para el Crédito Tributario por Ingreso del Trabajo (en inglés, Earned Income Tax Credit o EITC) federal.<sup>9</sup> Aunque algunos estados han avanzado para hacer que más contribuyentes, independientemente de su estatus migratorio, sean elegibles para los EITC estatales, la mayoría aún excluye a los que se presentan con los ITIN. Además, solo los contribuyentes calificados con hijos que tienen Números de Seguro Social (en inglés, Social Security Number o SSN) son elegibles para el Crédito Tributario por Hijos (en inglés, Child Tax Credit o CTC) federal y algunos estados han optado por imitar esta restricción en sus propios CTC. Mientras que algunos niños con números de identificación de contribuyente válidos pueden calificar para el Crédito para Otros Dependientes (en inglés, Credit for Other Dependents), el valor es solo una cuarta parte del tamaño del CTC federal y no es reembolsable.<sup>10</sup>

Los pasos hacia una política fiscal más inclusiva para los inmigrantes han sido desiguales en los últimos años. Por un lado, la Ley de Empleos y Reducción de Impuestos del 2017 (durante la Administración de Trump) agregó el requisito de SSN para el Crédito Tributario por Hijos, lo que ha impedido que muchos niños inmigrantes y sus familias se beneficien. Por otro lado, un número creciente de estados han elegido un camino más inclusivo con sus propios créditos fiscales. Aproximadamente un tercio de los estados con los EITC y la mayoría de los estados con los CTC ha redactado sus leyes fiscales para incluir a los niños que no califican para un SSN.<sup>11</sup>



# El Efecto de la Autorización de Trabajo en las Contribuciones Fiscales de los Inmigrantes Indocumentados

Los inmigrantes indocumentados trabajan sin autorización y, como resultado, sus contribuciones fiscales son menores a las que paga un trabajador con estatus legal en una posición comparable. Otorgar la autorización de trabajo a los inmigrantes indocumentados aumentaría sus contribuciones fiscales por dos razones. Primero, porque el estatus legal reduciría las barreras para cumplir con las leyes existentes. Segundo, porque los datos demuestran que los inmigrantes con autorización de empleo ganan salarios más altos que los inmigrantes indocumentados.<sup>12</sup> Un mayor acceso a oportunidades laborales y a educación de nivel superior proporcionaría a los inmigrantes la oportunidad de ganar salarios sustancialmente más altos, lo que aumentaría los ingresos imponibles, el consumo y la propiedad de bienes.

Proporcionar acceso a la autorización de trabajo a la población actualmente indocumentada aumentaría su contribución fiscal total en \$40,200 millones por año (de \$96,700 millones a \$136,900 millones). Como se observa en la Ilustración 4, \$33,100 millones de ese aumento se generarían a partir de pagos fiscales más altos a nivel federal, mientras que los otros \$7,100 millones se producirían a nivel estatal y local. La desagregación de la cifra estatal y local por estado está disponible en la Ilustración 3 y en la Tabla 3 del Apéndice.

Los beneficiarios de la Acción Diferida para los Llegados en la Infancia (en inglés, Deferred Action for Childhood Arrivals o DACA) ya tienen acceso a la autorización de trabajo y, por lo tanto, no están incluidos en estas estimaciones de acceso ampliado a la autorización de trabajo ni en las otras contenidas en este informe.



## Cambio en las Contribuciones Impositivas si a la Población Indocumentada Actual se le Concediera el Estatus Legal (en miles de millones de dólares)

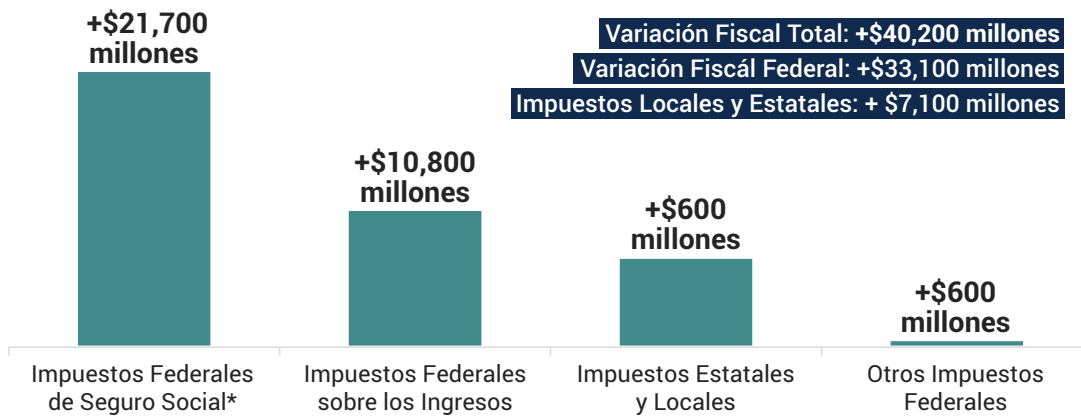

\*El cambio en los ingresos en concepto de impuestos federales de seguro social incluye tanto la parte del empleador como la parte del empleado de las tasas que financian al Seguro Social (+ \$17,300 millones), a Medicare (+ \$4,400 millones) y al Seguro de Desempleo (+ \$100 millones). Los cambios en los impuestos estatales y locales desagregados por tipo de impuesto y por estado se encuentran en la Tabla 3 del Apéndice.

Fuente: Institute on Taxation and Economic Policy

## Conclusión

Los inmigrantes indocumentados contribuyen con cantidades sustanciales a la financiación de infraestructura pública, instituciones y servicios. Específicamente, en el 2022, los inmigrantes indocumentados pagaron \$96,700 millones en impuestos a nivel federal, estatal y local. Más de un tercio de ese total (\$33,900 millones) se destinó a programas de seguro social a los que estas personas no tienen acceso debido a sus estatus migratorios.

En total, la contribución fiscal federal de los inmigrantes indocumentados ascendió a \$59,400 millones en 2022, mientras que la contribución fiscal estatal y local alcanzó los \$37,300 millones. Estas cifras dejan en claro que las decisiones de política migratoria tienen implicancias sustanciales para los ingresos públicos en todos los niveles de gobierno.

# Apéndice: Desagregación a Nivel Estatal de las Contribuciones Impositivas Estatales y Locales por parte de los Inmigrantes

TABLA 1 DEL APÉNDICE

## Contribuciones Impositivas Estatales y Locales por parte de la Población de Inmigrantes Indocumentados en 2022

Estados	Impuestos sobre Ventas y Consumo	Impuestos sobre la Propiedad	Impuestos sobre Ingresos Personales y de Comerciales*	Otros Impuestos	Total de Impuestos Estatales y Locales**	Tasa Efectiva de Impuestos
Alabama	79,600,000	24,900,000	38,300,000	3,200,000	146,000,000	8.7%
Alaska	3,900,000	5,200,000	2,500,000	1,000,000	12,600,000	5.9%
Arizona	422,100,000	186,900,000	91,200,000	3,800,000	704,000,000	8.4%
Arkansas	119,700,000	35,300,000	31,000,000	2,100,000	188,200,000	9.0%
California	3,878,400,000	2,605,600,000	1,780,500,000	205,600,000	8,470,100,000	9.1%
Colorado	184,700,000	142,700,000	104,300,000	4,900,000	436,500,000	7.8%
Connecticut	140,400,000	146,800,000	117,900,000	1,300,000	406,400,000	9.5%
Delaware	12,100,000	17,100,000	25,600,000	2,300,000	57,000,000	6.8%
Distrito de Columbia	22,900,000	26,100,000	23,700,000	900,000	73,600,000	9.5%
Florida	1,059,600,000	725,700,000	36,300,000	22,700,000	1,844,300,000	8.0%
Georgia	435,700,000	239,600,000	245,900,000	7,200,000	928,500,000	8.0%
Hawái	71,500,000	29,900,000	54,900,000	1,000,000	157,200,000	11.8%
Idaho	31,400,000	19,900,000	19,600,000	1,000,000	71,900,000	7.2%
Illinois	585,600,000	529,600,000	418,300,000	17,800,000	1,551,300,000	10.3%
Indiana	129,100,000	67,000,000	88,200,000	1,500,000	285,900,000	8.5%
Iowa	51,300,000	42,000,000	29,900,000	1,100,000	124,300,000	9.6%
Kansas	88,600,000	62,200,000	55,400,000	2,000,000	208,200,000	9.7%
Kentucky	54,800,000	24,100,000	39,000,000	1,000,000	118,900,000	8.5%
Luisiana	117,900,000	29,400,000	30,900,000	2,800,000	181,000,000	9.9%
Maine	4,900,000	6,000,000	4,400,000	300,000	15,600,000	8.9%
Maryland	261,500,000	196,400,000	314,700,000	6,700,000	779,300,000	8.7%
Massachusetts	160,700,000	209,600,000	274,400,000	5,200,000	649,800,000	7.6%
Míchigan	113,900,000	80,300,000	94,400,000	1,500,000	290,100,000	8.0%
Minnesota	84,700,000	59,200,000	75,700,000	2,100,000	221,700,000	7.8%
Misisipi	29,900,000	13,600,000	6,100,000	300,000	49,900,000	8.9%
Misuri	52,800,000	32,100,000	28,000,000	800,000	113,700,000	7.4%

TABLA 1 DEL APÉNDICE (continuación)

Estados	Impuestos sobre Ventas y Consumo	Impuestos sobre la Propiedad	Impuestos sobre Ingresos Personales y de Comerciales*	Otros Impuestos	Total de Impuestos Estatales y Locales**	Tasa Efectiva de Impuestos
Montana	400,000	700,000	800,000	100,000	2,000,000	6.9%
Nebraska	47,700,000	41,000,000	23,100,000	1,300,000	113,100,000	8.7%
Nevada	271,900,000	138,600,000	77,300,000	19,300,000	507,100,000	8.4%
Nuevo Hampshire	4,000,000	15,900,000	3,000,000	200,000	23,100,000	5.0%
Nueva Jersey	424,100,000	450,200,000	434,700,000	16,500,000	1,325,500,000	8.4%
Nuevo México	102,700,000	38,100,000	3,700,000	9,300,000	153,800,000	9.3%
Nueva York	919,500,000	1,021,700,000	1,154,700,000	7,000,000	3,102,700,000	10.6%
Carolina del Norte	365,900,000	164,800,000	154,300,000	7,200,000	692,200,000	7.6%
Dakota del Norte	7,700,000	3,200,000	1,000,000	1,100,000	12,900,000	6.9%
Ohio	114,100,000	69,200,000	78,400,000	3,700,000	265,400,000	8.2%
Oklahoma	122,600,000	49,100,000	51,300,000	4,500,000	227,500,000	8.9%
Oregón	65,400,000	101,300,000	181,800,000	4,700,000	353,100,000	9.0%
Pensilvania	183,600,000	139,600,000	185,300,000	14,600,000	523,100,000	9.0%
Rhode Island	35,500,000	32,500,000	25,500,000	1,400,000	94,900,000	9.2%
Carolina del Sur	99,100,000	68,700,000	41,000,000	5,000,000	213,800,000	7.7%
Dakota del Sur	9,000,000	4,400,000	400,000	500,000	14,300,000	7.2%
Tennessee	233,200,000	63,900,000	10,800,000	6,400,000	314,200,000	8.4%
Texas	2,829,000,000	1,802,000,000	180,900,000	60,500,000	4,872,500,000	8.9%
Utah	115,700,000	56,600,000	60,400,000	2,300,000	235,100,000	8.3%
Vermont	2,400,000	3,200,000	2,200,000	100,000	7,900,000	7.7%
Virginia	244,700,000	204,200,000	209,500,000	31,300,000	689,800,000	7.9%
Washington	646,600,000	278,200,000	57,400,000	15,100,000	997,300,000	8.7%
Virginia Occidental	4,800,000	1,900,000	3,000,000	700,000	10,400,000	8.9%
Wisconsin	71,500,000	70,100,000	55,700,000	1,600,000	198,900,000	8.0%
Wyoming	6,900,000	5,300,000	2,500,000	1,200,000	15,800,000	6.8%
<b>SUMA TODOS LOS ESTADOS**</b>	<b>15,125,300,000</b>	<b>10,381,800,000</b>	<b>7,029,700,000</b>	<b>515,800,000</b>	<b>33,052,600,000</b>	<b>8.9%</b>
<b>Pagos a otros estados</b>	<b>N/A</b>	<b>N/A</b>	<b>N/A</b>	<b>N/A</b>	<b>4,225,000,000</b>	<b>1.1%</b>
<b>TOTAL NACIONAL**</b>	<b>N/A</b>	<b>N/A</b>	<b>N/A</b>	<b>N/A</b>	<b>37,277,600,000</b>	<b>10.0%</b>

\*Incluye la parte estatal de los impuestos del Seguro de Desempleo (en inglés, Unemployment Insurance or UI)

\*\*Las cifras pueden no sumar a los totales debido al redondeo.

\*\*\*El total nacional difiere de la suma de todos los estados porque incluye impuestos pagados por residentes de un estado a gobiernos estatales y locales en otros estados.

Fuente: Institute on Taxation and Economic Policy

## Potenciales Contribuciones Impositivas Estatales y Locales si a la Población que Actualmente Está Indocumentada se le Concediera el Estatus Legal

Estados	Impuestos sobre Ventas y Consumo	Impuestos sobre la Propiedad	Impuestos sobre Ingresos Personales y de Comerciales*	Otros Impuestos	Total de Impuestos Estatales y Locales**	Tasa Efectiva de Impuestos
Alabama	\$85,500,000	\$26,700,000	\$64,300,000	\$3,500,000	\$180,000,000	9.7%
Alaska	\$4,000,000	\$5,800,000	\$3,700,000	\$1,100,000	\$14,600,000	6.2%
Arizona	\$454,500,000	\$202,400,000	\$152,500,000	\$4,100,000	\$813,500,000	8.9%
Arkansas	\$129,100,000	\$38,600,000	\$53,200,000	\$2,400,000	\$223,200,000	9.8%
California	\$4,136,800,000	\$2,820,300,000	\$3,136,500,000	\$221,200,000	\$10,314,700,000	10.1%
Colorado	\$196,500,000	\$155,100,000	\$181,000,000	\$5,200,000	\$537,800,000	8.8%
Connecticut	\$149,300,000	\$157,700,000	\$188,100,000	\$1,400,000	\$496,400,000	10.6%
Delaware	\$12,800,000	\$18,300,000	\$41,400,000	\$2,500,000	\$75,000,000	8.1%
Distrito de Columbia	\$24,200,000	\$28,700,000	\$40,800,000	\$1,000,000	\$94,700,000	11.1%
Florida	\$1,143,200,000	\$780,100,000	\$50,700,000	\$24,700,000	\$1,998,600,000	7.9%
Georgia	\$467,200,000	\$260,300,000	\$421,200,000	\$7,900,000	\$1,156,600,000	9.0%
Hawái	\$76,300,000	\$32,200,000	\$84,900,000	\$1,000,000	\$194,400,000	13.3%
Idaho	\$33,700,000	\$21,500,000	\$33,700,000	\$1,100,000	\$89,900,000	8.2%
Illinois	\$622,700,000	\$576,500,000	\$698,800,000	\$19,300,000	\$1,917,300,000	11.6%
Indiana	\$138,400,000	\$72,600,000	\$142,000,000	\$1,700,000	\$354,600,000	9.6%
Iowa	\$55,100,000	\$45,600,000	\$48,300,000	\$1,200,000	\$150,100,000	10.6%
Kansas	\$95,500,000	\$68,100,000	\$87,300,000	\$2,100,000	\$253,100,000	10.7%
Kentucky	\$58,900,000	\$25,700,000	\$66,100,000	\$1,100,000	\$151,900,000	9.9%
Luisiana	\$127,400,000	\$31,900,000	\$48,500,000	\$3,100,000	\$211,000,000	10.5%
Maine	\$5,300,000	\$6,600,000	\$7,600,000	\$300,000	\$19,800,000	10.2%
Maryland	\$277,300,000	\$215,700,000	\$541,100,000	\$7,200,000	\$1,041,400,000	10.6%
Massachusetts	\$170,600,000	\$230,900,000	\$440,100,000	\$5,600,000	\$847,100,000	9.0%
Míchigan	\$121,400,000	\$89,100,000	\$141,000,000	\$1,700,000	\$353,200,000	8.8%
Minnesota	\$90,600,000	\$66,100,000	\$135,100,000	\$2,300,000	\$294,100,000	9.4%
Misisipi	\$32,400,000	\$14,700,000	\$10,500,000	\$400,000	\$58,100,000	9.4%
Misuri	\$56,700,000	\$34,700,000	\$46,900,000	\$900,000	\$139,300,000	8.2%
Montana	\$400,000	\$800,000	\$1,200,000	\$100,000	\$2,500,000	8.0%
Nebraska	\$51,400,000	\$44,400,000	\$39,100,000	\$1,400,000	\$136,300,000	9.5%
Nevada	\$292,000,000	\$150,900,000	\$121,200,000	\$21,100,000	\$585,100,000	8.8%
Nuevo Hampshire	\$4,200,000	\$17,400,000	\$4,100,000	\$200,000	\$26,000,000	5.1%
Nueva Jersey	\$450,700,000	\$498,000,000	\$691,500,000	\$17,900,000	\$1,658,000,000	9.5%
Nuevo México	\$110,900,000	\$40,900,000	\$12,100,000	\$10,200,000	\$174,100,000	9.5%



TABLA 2 DEL APÉNDICE (continuación)

Estados	Impuestos sobre Ventas y Consumo	Impuestos sobre la Propiedad	Impuestos sobre Ingresos Personales y de Comerciales*	Otros Impuestos	Total de Impuestos Estatales y Locales**	Tasa Efectiva de Impuestos
Nueva York	\$980,600,000	\$1,114,300,000	\$1,851,200,000	\$7,400,000	\$3,953,600,000	12.3%
Carolina del Norte	\$392,800,000	\$177,600,000	\$265,400,000	\$7,800,000	\$843,600,000	8.5%
Dakota del Norte	\$8,300,000	\$3,300,000	\$1,600,000	\$1,200,000	\$14,400,000	6.9%
Ohio	\$122,200,000	\$75,400,000	\$130,800,000	\$4,000,000	\$332,400,000	9.4%
Oklahoma	\$131,900,000	\$53,400,000	\$82,900,000	\$4,900,000	\$273,100,000	9.8%
Oregón	\$68,500,000	\$109,300,000	\$304,900,000	\$5,000,000	\$487,700,000	11.3%
Pensilvania	\$195,200,000	\$150,500,000	\$305,800,000	\$15,500,000	\$667,000,000	10.4%
Rhode Island	\$37,900,000	\$35,500,000	\$40,200,000	\$1,500,000	\$115,000,000	10.1%
Carolina del Sur	\$106,900,000	\$74,600,000	\$70,000,000	\$5,400,000	\$256,800,000	8.4%
Dakota del Sur	\$9,700,000	\$4,700,000	\$600,000	\$600,000	\$15,600,000	7.1%
Tennessee	\$250,700,000	\$69,400,000	\$14,200,000	\$7,000,000	\$341,300,000	8.3%
Texas	\$3,043,900,000	\$1,959,100,000	\$276,300,000	\$67,100,000	\$5,346,400,000	8.8%
Utah	\$124,700,000	\$62,000,000	\$103,400,000	\$2,400,000	\$292,500,000	9.4%
Vermont	\$2,500,000	\$3,600,000	\$3,900,000	\$100,000	\$10,100,000	9.0%
Virginia	\$261,400,000	\$223,800,000	\$337,800,000	\$33,900,000	\$856,900,000	9.0%
Washington	\$691,300,000	\$302,400,000	\$89,400,000	\$16,200,000	\$1,099,300,000	8.7%
Virginia Occidental	\$5,000,000	\$2,100,000	\$5,000,000	\$800,000	\$12,900,000	10.0%
Wisconsin	\$76,600,000	\$76,400,000	\$92,100,000	\$1,800,000	\$246,800,000	9.0%
Wyoming	\$7,300,000	\$5,800,000	\$3,800,000	\$1,300,000	\$18,100,000	7.1%
<b>SUMA TODOS LOS ESTADOS**</b>	<b>\$16,192,000,000</b>	<b>\$11,281,500,000</b>	<b>\$11,713,500,000</b>	<b>\$558,700,000</b>	<b>\$39,745,700,000</b>	<b>9.7%</b>
<b>Pagos a otros estados</b>	<b>N/A</b>	<b>N/A</b>	<b>N/A</b>	<b>N/A</b>	<b>\$4,582,800,000</b>	<b>1.1%</b>
<b>TOTAL NACIONAL***</b>	<b>N/A</b>	<b>N/A</b>	<b>N/A</b>	<b>N/A</b>	<b>\$44,328,600,000</b>	<b>10.8%</b>

\*Incluye la parte estatal de los impuestos del Seguro de Desempleo (en inglés, Unemployment Insurance or UI)

\*\*Las cifras pueden no sumar a los totales debido al redondeo.

\*\*\*El total nacional difiere de la suma de todos los estados porque incluye impuestos pagados por residentes de un estado a gobiernos estatales y locales en otros estados.

Fuente: Institute on Taxation and Economic Policy



## Cambio en las Contribuciones Impositivas Estatales y Locales si la Población que Actualmente Está Indocumentada se le Concediera el Estatus Legal

Estados	Impuestos sobre Ventas y Consumo	Impuestos sobre la Propiedad	Impuestos sobre Ingresos Personales y de Comerciales*	Otros Impuestos	Total de Impuestos Estatales y Locales**	Tasa Efectiva de Impuestos
Alabama	+5,900,000	+1,800,000	+26,000,000	+300,000	<b>+34,000,000</b>	<b>+1.0%</b>
Alaska	+100,000	+500,000	+1,200,000	+100,000	<b>+2,000,000</b>	<b>+0.3%</b>
Arizona	+32,400,000	+15,500,000	+61,200,000	+300,000	<b>+109,500,000</b>	<b>+0.4%</b>
Arkansas	+9,400,000	+3,200,000	+22,200,000	+200,000	<b>+35,000,000</b>	<b>+0.7%</b>
California	+258,400,000	+214,600,000	+1,356,000,000	+15,500,000	<b>+1,844,600,000</b>	<b>+1.0%</b>
Colorado	+11,900,000	+12,400,000	+76,700,000	+300,000	<b>+101,300,000</b>	<b>+0.9%</b>
Connecticut	+8,800,000	+10,900,000	+70,200,000	+100,000	<b>+90,000,000</b>	<b>+1.1%</b>
Delaware	+700,000	+1,200,000	+15,800,000	+200,000	<b>+18,000,000</b>	<b>+1.3%</b>
Distrito de Columbia	+1,300,000	+2,600,000	+17,100,000	+100,000	<b>+21,100,000</b>	<b>+1.6%</b>
Florida	+83,600,000	+54,300,000	+14,400,000	+2,000,000	<b>+154,300,000</b>	<b>-0.1%</b>
Georgia	+31,500,000	+20,700,000	+175,300,000	+600,000	<b>+228,100,000</b>	<b>+1.1%</b>
Hawái	+4,800,000	+2,300,000	+30,000,000	+100,000	<b>+37,200,000</b>	<b>+1.5%</b>
Idaho	+2,300,000	+1,600,000	+14,000,000	+100,000	<b>+18,000,000</b>	<b>+1.0%</b>
Illinois	+37,200,000	+46,900,000	+280,500,000	+1,500,000	<b>+366,100,000</b>	<b>+1.3%</b>
Indiana	+9,300,000	+5,600,000	+53,700,000	+100,000	<b>+68,700,000</b>	<b>+1.1%</b>
Iowa	+3,700,000	+3,600,000	+18,300,000	+100,000	<b>+25,700,000</b>	<b>+0.9%</b>
Kansas	+6,900,000	+5,900,000	+31,900,000	+200,000	<b>+44,900,000</b>	<b>+1.0%</b>
Kentucky	+4,100,000	+1,700,000	+27,100,000	+100,000	<b>+33,000,000</b>	<b>+1.4%</b>
Luisiana	+9,500,000	+2,600,000	+17,600,000	+300,000	<b>+29,900,000</b>	<b>+0.6%</b>
Maine	+300,000	+600,000	+3,200,000	--	<b>+4,100,000</b>	<b>+1.3%</b>
Maryland	+15,800,000	+19,300,000	+226,500,000	+500,000	<b>+262,100,000</b>	<b>+1.9%</b>
Massachusetts	+9,900,000	+21,300,000	+165,700,000	+400,000	<b>+197,300,000</b>	<b>+1.4%</b>
Míchigan	+7,500,000	+8,800,000	+46,600,000	+100,000	<b>+63,100,000</b>	<b>+0.8%</b>
Minnesota	+5,900,000	+6,900,000	+59,400,000	+200,000	<b>+72,400,000</b>	<b>+1.6%</b>
Misisipi	+2,500,000	+1,200,000	+4,500,000	--	<b>+8,200,000</b>	<b>+0.5%</b>
Misuri	+3,900,000	+2,600,000	+19,000,000	+100,000	<b>+25,600,000</b>	<b>+0.8%</b>
Montana	--	--	+500,000	--	<b>+500,000</b>	<b>+1.1%</b>
Nebraska	+3,600,000	+3,400,000	+16,000,000	+100,000	<b>+23,200,000</b>	<b>+0.8%</b>
Nevada	+20,100,000	+12,300,000	+43,900,000	+1,800,000	<b>+78,100,000</b>	<b>+0.4%</b>
Nuevo Hampshire	+200,000	+1,600,000	+1,100,000	--	<b>+2,800,000</b>	<b>+0.1%</b>
Nueva Jersey	+26,600,000	+47,800,000	+256,700,000	+1,400,000	<b>+332,500,000</b>	<b>+1.1%</b>
Nuevo México	+8,200,000	+2,800,000	+8,400,000	+900,000	<b>+20,300,000</b>	<b>+0.3%</b>

TABLA 3 DEL APÉNDICE (continuación)

Estados	Impuestos sobre Ventas y Consumo	Impuestos sobre la Propiedad	Impuestos sobre Ingresos Personales y de Comerciales*	Otros Impuestos	Total de Impuestos Estatales y Locales**	Tasa Efectiva de Impuestos
Nueva York	+61,200,000	+92,600,000	+696,600,000	+400,000	<b>+850,800,000</b>	<b>+1.7%</b>
Carolina del Norte	+26,900,000	+12,800,000	+111,100,000	+600,000	<b>+151,400,000</b>	<b>+0.8%</b>
Dakota del Norte	+500,000	+200,000	+700,000	+100,000	<b>+1,500,000</b>	<b>+0.1%</b>
Ohio	+8,100,000	+6,200,000	+52,400,000	+300,000	<b>+67,000,000</b>	<b>+1.1%</b>
Oklahoma	+9,400,000	+4,300,000	+31,500,000	+500,000	<b>+45,700,000</b>	<b>+0.8%</b>
Oregón	+3,100,000	+8,000,000	+123,100,000	+400,000	<b>+134,600,000</b>	<b>+2.3%</b>
Pensilvania	+11,600,000	+10,900,000	+120,500,000	+900,000	<b>+143,900,000</b>	<b>+1.4%</b>
Rhode Island	+2,400,000	+2,900,000	+14,700,000	+100,000	<b>+20,100,000</b>	<b>+0.9%</b>
Carolina del Sur	+7,700,000	+5,900,000	+29,000,000	+500,000	<b>+43,100,000</b>	<b>+0.7%</b>
Dakota del Sur	+700,000	+300,000	+200,000	--	<b>+1,300,000</b>	<b>-0.1%</b>
Tennessee	+17,500,000	+5,500,000	+3,400,000	+600,000	<b>+27,000,000</b>	<b>-0.1%</b>
Texas	+214,900,000	+157,000,000	+95,400,000	+6,600,000	<b>+473,900,000</b>	<b>-0.0%</b>
Utah	+8,900,000	+5,300,000	+43,000,000	+200,000	<b>+57,400,000</b>	<b>+1.1%</b>
Vermont	+200,000	+400,000	+1,700,000	--	<b>+2,300,000</b>	<b>+1.3%</b>
Virginia	+16,600,000	+19,600,000	+128,300,000	+2,600,000	<b>+167,100,000</b>	<b>+1.0%</b>
Washington	+44,700,000	+24,200,000	+32,000,000	+1,100,000	<b>+101,900,000</b>	<b>+0.0%</b>
Virginia Occidental	+300,000	+200,000	+2,000,000	+100,000	<b>+2,500,000</b>	<b>+1.1%</b>
Wisconsin	+5,100,000	+6,300,000	+36,400,000	+100,000	<b>+47,900,000</b>	<b>+1.0%</b>
Wyoming	+400,000	+500,000	+1,300,000	+100,000	<b>+2,300,000</b>	<b>+0.3%</b>
<b>SUMA TODOS LOS ESTADOS**</b>	<b>+1,066,700,000</b>	<b>+899,800,000</b>	<b>+4,683,800,000</b>	<b>+42,900,000</b>	<b>+6,693,100,000</b>	<b>+0.8%</b>
<b>Pagos a otros estados</b>	<b>N/A</b>	<b>N/A</b>	<b>N/A</b>	<b>N/A</b>	<b>+357,900,000</b>	<b>-0.0%</b>
<b>TOTAL NACIONAL***</b>	<b>N/A</b>	<b>N/A</b>	<b>N/A</b>	<b>N/A</b>	<b>+7,051,000,000</b>	<b>+0.8%</b>

\*Incluye la parte estatal de los impuestos del Seguro de Desempleo (en inglés, Unemployment Insurance or UI)

\*\*Las cifras pueden no sumar a los totales debido al redondeo.

\*\*\*El total nacional difiere de la suma de todos los estados porque incluye impuestos pagados por residentes de un estado a gobiernos estatales y locales en otros estados.

Fuente: Institute on Taxation and Economic Policy

## Datos de la Tasa Efectiva de Impuestos Estatales y Locales para la Población Indocumentada y Comparación con el 1% de los Contribuyentes más

Estados	<i>Inmigrantes Actualmente Indocumentados</i>		Tasa Impositiva Actual para el 1% del total de los contribuyentes más ricos	Diferencia*, Ley Actual	Diferencia*, con Estatus Legal
	Tasa Impositiva Actual	Tasa Impositiva Potencial con Estatus Legal			
Alabama	8.7%	9.7%	5.4%	3.3%	4.3%
Alaska	5.9%	6.2%	2.8%	3.1%	3.4%
Arizona	8.4%	8.9%	5.0%	3.4%	3.8%
Arkansas	9.0%	9.8%	5.8%	3.2%	3.9%
California	9.1%	10.1%	12.1%	-2.9%	-2.0%
Colorado	7.8%	8.8%	7.0%	0.8%	1.7%
Connecticut	9.5%	10.6%	7.9%	1.7%	2.7%
Delaware	6.8%	8.1%	6.8%	-0.1%	1.3%
Distrito de Columbia	9.5%	11.1%	11.4%	-1.9%	-0.3%
Florida	8.0%	7.9%	2.7%	5.2%	5.1%
Georgia	8.0%	9.0%	6.9%	1.0%	2.1%
Hawái	11.8%	13.3%	10.1%	1.7%	3.2%
Idaho	7.2%	8.2%	6.4%	0.7%	1.7%
Illinois	10.3%	11.6%	7.3%	3.0%	4.3%
Indiana	8.5%	9.6%	6.2%	2.3%	3.4%
Iowa	9.6%	10.6%	7.2%	2.5%	3.4%
Kansas	9.7%	10.7%	7.6%	2.1%	3.1%
Kentucky	8.5%	9.9%	6.6%	1.9%	3.2%
Luisiana	9.9%	10.5%	6.5%	3.4%	4.0%
Maine	8.9%	10.2%	9.5%	-0.6%	0.7%
Maryland	8.7%	10.6%	9.1%	-0.4%	1.5%
Massachusetts	7.6%	9.0%	8.9%	-1.3%	0.1%
Míchigan	8.0%	8.8%	5.7%	2.2%	3.1%
Minnesota	7.8%	9.4%	10.5%	-2.8%	-1.2%
Misisipi	8.9%	9.4%	7.0%	1.9%	2.5%
Misuri	7.4%	8.2%	5.7%	1.7%	2.5%
Montana	6.9%	8.0%	6.8%	0.1%	1.3%
Nebraska	8.7%	9.5%	7.3%	1.4%	2.2%
Nevada	8.4%	8.8%	2.8%	5.6%	6.0%
Nuevo Hampshire	5.0%	5.1%	2.9%	2.1%	2.2%
Nueva Jersey	8.4%	9.5%	10.5%	-2.1%	-1.0%

TABLA 4 DEL APÉNDICE (continuación)

Estados	Inmigrantes Actualmente Indocumentados		Tasa Impositiva Actual para el 1% del total de los contribuyentes más ricos	Diferencia*, Ley Actual	Diferencia*, con Estatus Legal
	Tasa Impositiva Actual	Tasa Impositiva Potencial con Estatus Legal			
Nuevo México	9.3%	9.5%	8.2%	1.1%	1.3%
Nueva York	10.6%	12.3%	13.5%	-2.9%	-1.2%
Carolina del Norte	7.6%	8.5%	6.0%	1.6%	2.5%
Dakota del Norte	6.9%	6.9%	5.0%	1.9%	2.0%
Ohio	8.2%	9.4%	6.3%	1.9%	3.0%
Oklahoma	8.9%	9.8%	6.4%	2.6%	3.4%
Oregón	9.0%	11.3%	10.5%	-1.5%	0.8%
Pensilvania	9.0%	10.4%	6.0%	2.9%	4.4%
Rhode Island	9.2%	10.1%	8.6%	0.5%	1.5%
Carolina del Sur	7.7%	8.4%	6.5%	1.2%	1.9%
Dakota del Sur	7.2%	7.1%	2.6%	4.6%	4.5%
Tennessee	8.4%	8.3%	3.8%	4.6%	4.5%
Texas	8.9%	8.8%	4.6%	4.3%	4.3%
Utah	8.3%	9.4%	6.4%	1.9%	3.0%
Vermont	7.7%	9.0%	10.1%	-2.4%	-1.1%
Virginia	7.9%	9.0%	7.2%	0.7%	1.7%
Washington	8.7%	8.7%	4.1%	4.6%	4.7%
Virginia Occidental	8.9%	10.0%	7.2%	1.7%	2.8%
Wisconsin	8.0%	9.0%	6.7%	1.3%	2.3%
Wyoming	6.8%	7.1%	3.4%	3.4%	3.7%
<b>TOTAL DENTRO DEL ESTADO</b>	<b>8.9%</b>	<b>9.7%</b>	<b>7.2%</b>	<b>1.7%</b>	<b>2.5%</b>
<b>Pagos a otros estados</b>	<b>1.1%</b>	<b>1.1%</b>	<b>2.6%</b>	<b>-1.4%</b>	<b>-1.5%</b>
<b>TOTAL NACIONAL**</b>	<b>10.0%</b>	<b>10.8%</b>	<b>9.8%</b>	<b>0.2%</b>	<b>1.0%</b>

**Cantidad de Estados donde los Inmigrantes Indocumentados pagan una Tasa más Alta que el 1% de los Contribuyentes más Ricos**

<b>Indocumentados Pagan Más:</b>	40	45
<b>Indocumentados Pagan Menos:</b>	11	6

\*El cálculo de la diferencia puede no sumar los componentes debido al redondeo.

\*\*El total nacional difiere de la suma de todos los estados porque incluye impuestos pagados por residentes de un estado a gobiernos estatales y locales en otros estados.

Fuente: Institute on Taxation and Economic Policy

## Datos de Población e Ingresos de los Inmigrantes Indocumentados

Estados	Población	Ingreso Agregado
Alabama	61,000	\$1,684,000,000
Alaska	6,000	\$214,000,000
Arizona	263,000	\$8,343,000,000
Arkansas	64,000	\$2,081,000,000
California	2,434,000	\$92,803,000,000
Colorado	156,000	\$5,585,000,000
Connecticut	117,000	\$4,264,000,000
Delaware	28,000	\$843,000,000
Distrito de	17,000	\$773,000,000
Florida	747,000	\$23,074,000,000
Georgia	364,000	\$11,677,000,000
Hawái	39,000	\$1,329,000,000
Idaho	30,000	\$1,001,000,000
Illinois	422,000	\$15,054,000,000
Indiana	105,000	\$3,353,000,000
Iowa	42,000	\$1,288,000,000
Kansas	75,000	\$2,157,000,000
Kentucky	51,000	\$1,400,000,000
Luisiana	64,000	\$1,823,000,000
Maine	5,000	\$176,000,000
Maryland	259,000	\$8,945,000,000
Massachusetts	198,000	\$8,545,000,000
Míchigan	111,000	\$3,644,000,000
Minnesota	82,000	\$2,856,000,000
Misisipi	21,000	\$560,000,000
Misuri	57,000	\$1,543,000,000

Estados	Población	Ingreso Agregado
Montana	1,000	\$28,000,000
Nebraska	42,000	\$1,307,000,000
Nevada	180,000	\$6,034,000,000
Nuevo Hampshire	13,000	\$467,000,000
Nueva Jersey	428,000	\$15,837,000,000
Nuevo México	61,000	\$1,661,000,000
Nueva York	676,000	\$29,186,000,000
Carolina del Norte	314,000	\$9,065,000,000
Dakota del Norte	7,000	\$189,000,000
Ohio	104,000	\$3,225,000,000
Oklahoma	89,000	\$2,545,000,000
Oregón	112,000	\$3,921,000,000
Pensilvania	174,000	\$5,845,000,000
Rhode Island	29,000	\$1,037,000,000
Carolina del Sur	97,000	\$2,784,000,000
Dakota del Sur	8,000	\$199,000,000
Tennessee	134,000	\$3,744,000,000
Texas	1,863,000	\$54,978,000,000
Utah	92,000	\$2,825,000,000
Vermont	4,000	\$102,000,000
Virginia	274,000	\$8,703,000,000
Washington	276,000	\$11,445,000,000
Virginia Occidental	4,000	\$117,000,000
Wisconsin	76,000	\$2,496,000,000
Wyoming	6,000	\$232,000,000
<b>SUMA TODOS LOS ESTADOS**</b>	<b>10,900,000</b>	<b>\$373,000,000,000</b>

Fuente: Institute on Taxation and Economic Policy

# Notas al final

1. Davis, Carl, et al. "Who Pays? A Distributional Analysis of the Tax Systems in All 50 States, 7th ed.," Institute on Taxation and Economic Policy, enero 2024. <https://itep.org/whopays-7th-edition/>.

Wamhoff, Steve. "Who Pays Taxes in America in 2024." Institute on Taxation and Economic Policy, abril 2024. <https://itep.org/who-pays-taxes-in-america-in-2024/>.

2. Consulte la sección de metodología para obtener más información sobre el cálculo de los pagos estimados de impuestos por parte de inmigrantes indocumentados.

3. Consulte la sección de metodología para obtener más información sobre el cumplimiento actual del impuesto sobre la renta personal.

4. Clemens, Michael A. "The Economic and Fiscal Effects on the United States from Reducing Numbers of Refugees and Asylum Seekers," Oxford Review of Economic Policy, Vol. 38 (3), 449-486.

5. Wamhoff, Steve. "Who Pays Taxes in America in 2024." Institute on Taxation and Economic Policy, abril 2024. <https://itep.org/who-pays-taxes-in-america-in-2024/>.

6. Goss, Stephen, et al. "Effects of Unauthorized Immigration on the Actuarial Status of Social Security Trust Funds," Social Security Administration, abril 2013. [https://www.ssa.gov/oact/NOTES/pdf\\_notes/note151.pdf](https://www.ssa.gov/oact/NOTES/pdf_notes/note151.pdf).

Ranker, Lysie, et al. "Keeping Medicare Solvent: How Immigrants Subsidize Medicare's Trust Fund for All U.S. Seniors," New American Economy, abril 2021. [https://research.newamericaneconomy.org/wp-content/uploads/sites/2/2021/05/NAE\\_Medicare\\_Report.pdf](https://research.newamericaneconomy.org/wp-content/uploads/sites/2/2021/05/NAE_Medicare_Report.pdf).

7. Broder, Tanya, y Gabrielle Lessard. "Overview of Immigrant Eligibility for Federal Programs," National Immigration Law Center, octubre 2023. <https://www.nilc.org/wp-content/uploads/2023/10/overview-immeligfedprograms-2023-10-01.pdf>.

8. Davis, Carl, et al. "Who Pays? A Distributional Analysis of the Tax Systems in All 50 States, 7th ed."

9. Guzman, Marco, y Emma Sifre. "Improving Refundable Tax Credits by Making them Immigrant-Inclusive," Pittsburgh Tax Review, Vol. 21 (2), 205-223.

10. Internal Revenue Service. "What You Need to Know about CTC, ACTC, and ODC," 14 de marzo de 2024. <https://www.eitc.irs.gov/other-refundable-credits-toolkit/what-you-need-to-know-about-ctc-and-actc/what-you-need-to-know>.

**11.** Davis, Aidan, y Neva Butkus. “Boosting Income, Improving Equity: State Earned Income Tax Credits in 2023,” Institute on Taxation and Economic Policy, 12 de septiembre de 2023. <https://itep.org/boosting-incomes-improving-equity-state-earned-income-tax-credits-in-2023/>.

Davis, Aidan, y Neva Butkus. “States are Boosting Economic Security with Child Tax Credits in 2023,” Institute on Taxation and Economic Policy, 12 de septiembre de 2023. <https://itep.org/states-are-boosting-economic-security-with-child-tax-credits-in-2023/>.

**12.** Borjas, George. “The Earnings of Undocumented Immigrants,” National Bureau of Economic Research Working Paper 23236, marzo 2017. [https://www.nber.org/system/files/working\\_papers/w23236/w23236.pdf](https://www.nber.org/system/files/working_papers/w23236/w23236.pdf).

