

PANORAMA DE LA ACCIÓN SOCIAL DE LA IGLESIA CATÓLICA EN COSTA RICA EN EL CONTEXTO DE LA PANDEMIA DE LA COVID-19



IGLESIA SOLIDARIA EN LA CRISIS SANITARIA, SOCIAL Y ECONÓMICA

+Daniel Francisco Blanco Méndez
Obispo Auxiliar de San José
Presidente de Pastoral Social Caritas



10 de mayo del 2020



ÍNDICE

| | |
|---|----|
| INTRODUCCIÓN | 3 |
| 1. ACCIONES EN EL ÁMBITO SANITARIO | 4 |
| 1.1. Contexto nacional | 4 |
| 1.2. Acciones eclesiales..... | 5 |
| 2. ACCIONES EN EL ÁMBITO SOCIOECONÓMICO..... | 14 |
| 2.1. Contexto nacional | 14 |
| 2.2. Acciones eclesiales..... | 20 |
| 2.2.1. Asistencia solidaria..... | 20 |
| 2.2.1.1 <i>Sostenibilidad de la ayuda a los hogares en situación de extrema pobreza</i> | 20 |
| 2.2.1.2 <i>Atención a personas sin hogar/habitantes de la calle</i> | 33 |
| 2.2.2. Participación en el Comité Asesor Técnico de Apoyo Psicosocial en Desastres (CATAPS)..... | 36 |
| 2.2.3. Incidencia política y social para la recuperación con enfoque social y socioproductivo | 37 |
| 2.2.3.1 <i>Colaboración en la construcción de propuestas al Gobierno de medidas para la recuperación socioeconómica</i> | 38 |
| 2.2.3.2 <i>Construcción de una red de productores-distribuidores-abastecedores-consumidores</i> | 41 |
| 2.2.4. Información sobre la situación social provocada por la pandemia..... | 42 |

INTRODUCCIÓN

Las páginas que siguen son un tenue reflejo de la acción solidaria del pueblo católico de Costa Rica frente a la grave crisis sanitaria, económica y social provocada por la pandemia de la covid-19.

Hemos querido ubicar las acciones en el contexto de la realidad socioeconómica del país en el contexto de esta crisis sociosanitaria, pues ello ayudará a comprender la naturaleza de las acciones solidarias de la Iglesia.

Debe tomarse este informe como un adelanto de un reporte más completo y en constante actualización que deseamos realizar. De momento, el presente ha sido elaborado en medio de una muy intensa labor de compromiso frente al drama de los impactos socioeconómicos de esta crisis.

Ante todo, deseamos que no se pierda de vista el rostro de aquellos a quienes servimos desde la Iglesia. Esperamos, por lo tanto, que este informe sea el eco de tanto dolor, de tanta angustia, de tanta desesperación con que files laicos, fieles consagrados, diáconos, presbíteros y obispos nos encontramos a diario. Queremos que Costa Rica entera escuche el clamor de las personas que han cargado con los costos más elevados de esta crisis. Son hermanos nuestros, pues somos una sola familia, un solo pueblo. Pero también hoy queremos proclamar que estamos luchando y lo seguiremos haciendo en favor de estas personas. Con el episcopado latinoamericano y caribeño podemos decir:

[...] los cristianos, como discípulos y misioneros, estamos llamados a contemplar, en los rostros sufrientes de nuestros hermanos, el rostro de Cristo que nos llama a servirlo en ellos: “Los rostros sufrientes de los pobres son rostros sufrientes de Cristo”. Ellos interpelan el núcleo del obrar de la Iglesia, de la pastoral y de nuestras actitudes cristianas. Todo lo que tenga que ver con Cristo, tiene que ver con los pobres y todo lo relacionado con los pobres reclama a Jesucristo: “Cuanto lo hicieron con uno de estos mis hermanos más pequeños, conmigo lo hicieron” (Mt 25, 40) (DA 393).

Que Dios nos dé fuerza, incremente nuestra fe, robustezca nuestra fe y avive nuestra esperanza para que sea más intensa nuestra caridad y más eficaz nuestro servicio.

1. ACCIONES EN EL ÁMBITO SANITARIO

1.1. Contexto nacional

Costa Rica ha sido severamente afectada por la crisis que ha generado la covid-19. Los principales impactos no han sido en el plano epidemiológico, sino en los ámbitos económico y social. Las autoridades sanitarias han sabido responder adecuadamente a la presencia del coronavirus SARS-CoV-2. Es el país con la menor tasa de letalidad por el nuevo coronavirus en América Latina, lo que lo sitúa en el grupo de los países con menos muertes por el covid-19 en el mundo. Esto se ha debido a la combinación de diversos factores:

- a) Una buena estrategia de gestión del riesgo en el ámbito sanitario.
- b) La disposición de uno de los mejores sistemas sanitarios públicos del mundo, que actualmente está concentrado en la Caja Costarricense del Seguro Social (CCSS), una entidad autónoma, en la que se concentran los servicios públicos de atención médica, incluyendo todo el sistema hospitalario y un sistema de mil centros de salud para atención primaria. Se gobierna por una junta directiva integrada por tres representantes del Estado, quien nombra al Presidente Ejecutivo, tres representantes del Gobierno de la República, tres de los patronos y tres de los trabajadores.
- c) La adecuada articulación entre el Ministerio de Salud, que tiene una consolidada capacidad de control epidemiológico, con la CCSS.
- d) La inversión del 7.3% del PIB en salud.
- e) Una de las más altas tasas de expectativa de vida del mundo.
- f) Una muy amplia cobertura del acceso de la población a los medios de comunicación convencionales y a las redes sociales virtuales, lo que ha permitido que la población esté bien informada sobre la pandemia y las medidas para controlarla.
- g) Las medidas sanitarias que han afectado a la totalidad de la población, en campos tan sensibles como las restricciones de movilización en vehículos,

la prohibición de actividades masivas - incluidas las religiosas- y la motivación para el confinamiento en los hogares, han llevado a que la población esté atenta diariamente a las disposiciones de las autoridades sanitarias para el control de la pandemia en el país.

- h) El 98% de la población tiene acceso al agua potable, lo que ha posibilitado el acatamiento de las normas de higiene para prevenir el contagio

1.2. Acciones eclesiales

Dadas las buenas condiciones del sistema de salud pública costarricense, la Iglesia no ha tenido la necesidad de impulsar proyectos de atención sanitaria. Por lo tanto, tampoco tiene acciones de servicio sanitario en esta crisis. Sin embargo, no se ha eximido de ser un coadyuvante para responder a esta en el ámbito de la salud.

La Conferencia Episcopal de Costa Rica (CECOR) se anticipó en las medidas sanitarias para los ámbitos de reunión en los establecimientos católicos (iglesias y demás instalaciones). Además, en todos los ámbitos (nacional, diocesano y parroquial), la Iglesia ha sido un ente de apoyo de las medidas impulsadas por las autoridades sanitarias del país.

Otro ámbito de acción se refiere al de la incidencia política en la defensa de la CCSS. Si bien es cierto que Costa Rica cuenta con un sistema robusto de salud, este, sin embargo, atraviesa por una situación crítica financiera para el mediano y largo plazos. Además, desde hace décadas, los proponentes del sistema neoliberal han venido presionando para la privatización parcial de los servicios públicos de salud.

En cuanto a la crisis financiera que se avecina, si no se actúa correctamente, tiene las siguientes causas:

- a) La crisis económica provocada por la pandemia ha provocado un incremento del desempleo, del empleo informal, de la reducción de las jornadas laborales y de la suspensión de contratos laborales (desempleo temporal). Esto ha supuesto una reducción considerable de los ingresos de la CCSS.

IMPACTO FINANCIERO DE LA COVID-19 En millones de colones

| Efecto COVID-19 | Seguro de Salud | Seguro de IVM | Total |
|-------------------------|-----------------|-----------------|-----------------|
| Disminución de ingresos | ¢421,593 | ¢332,717 | ¢754,310 |
| Aumento de egresos | ¢124,585 | | ¢124,585 |
| Total | ¢546,178 | ¢332,717 | ¢878,895 |

Fuente: CCSS: Gerencia financiera.

- b) La CCSS ha tenido que realizar una inversión muy elevada para responder a la pandemia, tanto en la atención como en las medidas preventivas de alzas en la onda expansiva del virus, como se muestra en el siguiente gráfico:

Aumento del Gasto en salud debido al COVID-19 En millones de colones

| Concepto | Al 20/04/2020 | Al 31/12/2020 |
|--|----------------|-----------------|
| Remuneraciones | ¢222.2 | ¢12,550 |
| Construcciones y mantenimiento | ¢1,449 | ¢1,672 |
| Equipos | ¢9,180 | ¢14,169 |
| Instrumental médico | ¢11,758 | ¢58,647 |
| Medicinas, insumos y otros suministros | ¢5,204 | ¢30,425 |
| Incapacidades | ¢532 | ¢5,000 |
| Otros | ¢951 | ¢2,123 |
| Total | ¢29,295 | ¢124,585 |

Fuente: CCSS.

- c) Otros impactos de esta situación financiera son el aplazamiento de inversiones programadas y la descapitalización del fondo de la CCSS, como se muestra a continuación:

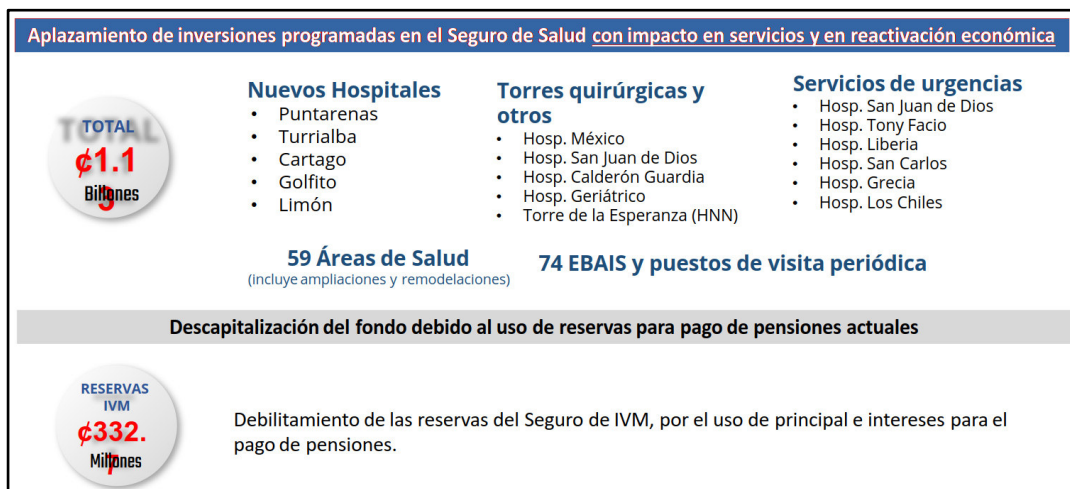

Fuente: CCSS.

- d) Tanto el sector público como una parte del empresarial público tienen deudas muy grandes con la CCSS, sobre todo el primero, cuyo pago podría aliviar la difícil situación financiera de la institución. Sin embargo, el Gobierno de la República no tiene capacidad de pagar sus deudas íntegramente, en un contexto de crisis fiscal del país previo a la pandemia. Se ha creado una comisión mixta del Gobierno y la CCSS para estudiar los caminos posibles para que el Estado pueda ir honrando su deuda con la institución.

Deuda y compromisos del Estado con la CCSS a febrero 2020

En millones de colones

| Concepto | Seguro de Salud | Seguro de IVM | Total |
|-----------------------|------------------|----------------|------------------|
| Deuda acumulada | 1,517,561 | 298,535 | 1,816,096 |
| En curso de pago (BM) | 76,950 | | |
| Planilla MEP | 90,800 | 3,744 | 90,544 |
| Diferencias BMC | 32,854 | 13,227 | 46,081 |
| Total | 1,641,215 | 315,506 | 1,952,721 |

Fuente: Gerencia Financiera, Dirección Financiero Contable y Dirección de Cobros. CCSS.

Frente a esta situación, desde la Iglesia se han emprendido estas acciones:

- a) Acercamiento y apoyo al sector de políticos y miembros de la sociedad civil que están proponiendo acciones para la preservación y fortalecimiento de la CCSS. Se ha constituido un *Frente para salvar la CCSS*, de naturaleza pluralista y no política partidista.



Fuente: Diario Extra, 7-5-2020.

- b) Participación, desde la Pastoral Social Caritas, en la mesa de diálogo y construcción de medidas para responder a la crisis conformada por el Gobierno y sectores sociales y socioproductivos, en el proceso que comporta la propuesta de medidas para hacer frente a la situación grave de la CCSS en materia fiscal. Un grupo de trabajo de esta mesa está trabajando en estas propuestas, que serán presentadas al Gobierno de la República.
- c) También al interior de ese proceso de diálogo social, la Pastoral Social Caritas de la Iglesia está animando el diseño de un modelo de desarrollo del sector sociosanitario, es decir, de la oferta de servicios de salud desde la

Economía Social Solidaria. Las organizaciones que forman parte de este sector son:

- Cooperativas, tanto las que, entre otras actividades, proveen para sus afiliados y otras personas servicios de salud (como Coopeagri), o dedicadas enteramente a la prestación de este género de servicios (como Coopesalud [Pavas y Desamparados, y su clínica Servisalud, en San José], Coopesana [Escazú, San Francisco, San Antonio, Santa Ana], Coopesiba [Barba y San Pablo; 16 EBAIS, 74.000 habs.: LN, 18-09-2019, 4], Coopesain [Tibás]). Estas tres le venden servicios a la CCSS (EBAIS). Coopehospitalar (Clínica Torres Mercedes). Coopesana (Santa Ana).
- Asociaciones creadas al amparo de la ley 218 (como Asembis, que se define como una empresa social; Asociación de Servicios Médicos Costarricenses [ASEMECO; “responsable de atender a casi 90.000 habitantes de La Carpio, León XIII, San Sebastián y Paso Ancho” (LN, 18-09-2019, 4]).
- Fundaciones (como la Fundación Salud sin Fronteras).
- Asociaciones de Desarrollo Comunal con servicios de salud.
- Sociedades civiles sin fines de lucro.

Un programa que aglutine y fomente este tipo de entidades supondría un alivio en la demanda de servicios a la CCSS, a la vez que facilitaría una opción de atención sanitaria a personas que están el sector laboral informal, sin cobertura del seguro social. También ofrecería trabajo a personas profesionales de la salud que se encuentran actualmente desempleadas.

La Iglesia costarricense también ha prestado un servicio de animación al loable gran conjunto de trabajadores de la CCSS, así como a su fortalecimiento espiritual en medio de su ardua labora en esta pandemia.

De igual forma, felicitó a la Caja Costarricense de Seguro Social, “por la gran capacidad para afrontar la crisis sanitaria que estamos viviendo”.

Según expuso, se trata de “una labor que merece el reconocimiento de todos quienes cumplen tareas administrativas, misceláneas, de atención sanitaria y otros servicios, y, quienes están en la conducción de la Institución su Presidencia y Junta Directiva”.

Pero -añadió- “nos aflige, que la vulnerabilidad económica de la CCSS se intensifica por las razones de todos conocidas, deuda del Estado, patronos morosos, y por el desempleo la falta del ingreso de cuotas obrero-patronales”.

De acuerdo con el prelado, “corresponde a todos luchar por fortalecer este ícono de solidaridad tan eficiente en el ejercicio del derecho a la salud, salud, pues de ninguna manera puede desplomarse”.

El pastor arquidiocesano procedió a pedir la oración por todos los trabajadores de la salud “que han tenido que entregarse a su vocación de manera ejemplar arriesgando su propia vida, alejados de sus seres queridos”.

De la homilía del Sr. Arzobispo de San José, Mons. José Rafael Quirós.
Nota del Eco Católico, 7-5-2020

6 • Actualidad Domingo 19 de abril 2020 • Eco Católico

Diócesis de Alajuela

Iglesia fortalece espiritualmente al personal de salud y enfermos

Laura Avila Chacón
laura@eccocatolico.org

Con dos gestos concretos, la Diócesis de Alajuela manifestó su cercanía con los trabajadores de la salud y con los enfermos en el marco de la Semana Santa recién pasada.

El primero de ellos fue la visita al Hospital San Rafael el Domingo de Pascua de Resurrección -12 de abril-, con el objetivo de fortalecer espiritualmente a los servidores sanitarios y a quienes reciben atención en ese centro médico, que como se sabe, ha sido uno de los que luchó contra la enfermedad del Covid-19.

La iniciativa fue llevada adelante por Monseñor Bartolomé Buigues en compañía de sacerdotes diocesanos, teniendo en cuenta todas las medidas y protocolos necesarios que dispone el Ministerio de Salud para evitar contagios. El respectivo permiso fue gestionado por el Padre Osman Varela, capellán del centro médico, ante la dirección hospitalaria. Los acompañó el Vicario General Pbro. Carlos Céspedes.

frimiento como es el hospital San Rafael de Alajuela.”

Ya en el lugar, la actividad inició con el signo del cruce pasical que justamente representa a Cristo Resucitado, y se compartió la Palabra de Dios con una mínima cantidad de personas, entre ellas la directora del hospital, la Dra. Karen Rodríguez Segura.

“Ya en días anteriores habíamos traído el Santísimo para bendecir este lugar, agradeceremos a todos los que estuvieron ahí”, manifestó Monseñor, quien comentó el Evangelio de la resurrección del Señor recordando que la pascua es el culmen de la solidaridad del Padre, quien de muchas formas quiso hacerse cercano a nosotros: “Cristo se manifestó compartiendo el dolor y haciendo la enfermedad, compartió nuestra misma condición; es decir estuvo cercano de quienes más necesitaban de Él, como los enfermos, los que sufrían y hasta de los pecadores, liberándolos”. “Escogió hacerse uno de nosotros hasta el sufrimiento terrible en la cruz, porque sabe que desde la solidaridad y solo compartiendo todo lo que somos nos puede liberar y salvar”, dijo.

Por su parte, al personal de salud le dijo: “Ustedes están cercanos a los enfermos, a los que sufren en estos momentos, ahora nos damos cuenta de lo importante que es el servicio del personal de salud y de los demás servidores públicos, como al igual de la Caja Costarricense del Seguro Social que

alimó tanto a perfectos como a ricos”. Finalmente, los expresó que en todas las eucaristías de la diócesis estarán presentes de modo particular.

El capellán, Pbro. Osman Varela, dio gracias a Dios por esta oportunidad de visitar el hospital en momentos en que se enfrentan tantas dificultades. “Estemos contentos, pues la presencia de Cristo entre nosotros viene a iluminarnos y viene a decirnos que no hay que tener miedo, debemos continuar siempre con ilusión y valentía”, dijo.

Sus palabras fueron reforzadas por la Dra. Rodríguez Segura, quien manifestó que la visita fortalece la esperanza “y nos hace caminar en esa buena noticia que ha llegado hoy al hospital”. “Ponemos en manos de Dios a todas las personas que trabajan acá, a sus familias y enfermos para que Dios llene de luz y santidad a todos y también para que Cristo abra caminos de amor, bendición y sabiduría”, dijo. “No importa la trinchera desde la que estamos trabajando, sino que podamos llevar el amor de Dios a los que más lo necesitan en este momento”, agregó la funcionaria.

Visita y donación al Hogar Manos Abiertas

El segundo gesto tuvo lugar en el Hogar Manos Abiertas el Viernes Santo. Esta obra social



Visita de Mons. Bartolomé al hospital San Rafael. Foto: Raldo Pizarra



El Hogar Manos Abiertas atiende personas con discapacidad en estado de abandono

llevada adelante por las Hermanas del Corazón Redentor de Cristo recibió la visita del obispo diocesano quien entregó a nombre de la Iglesia alajuelense equipos de protección para evitar contagios.

En concreto, se trató de 160 mascarillas para el servicio a las personas con discapacidad, en estado terminal y en situación de calle que apoyan las religiosas desde su sede en Desamparados de Alajuela.

En un breve diálogo con las hermanas, Monseñor Bartolomé y los sacerdotes Winston Salazar, Jesús Rojas y Carlos Céspedes, comentaron la naturaleza del centro, el cual se inauguró como tal en el año 2011, pero ha estado en funcionamiento desde hace 29 años.

Monseñor constató junto a las hermanas que toda vida es importante. “En nombre de la Iglesia agradecemos su trabajo. Cuando ustedes atienden a ellos es Cristo quien lo hace, con su luz ustedes están iluminando el mundo”, les dijo.

En representación de la Asociación habló la hermana Melvina Quirós, quien comentó que su misión es atender con personas a las que tratan de devolver su dignidad.

“Contamos con una enfermera y un doctor. A cada uno de los pacientes los amamos con un corazón de madre, muchos vienen de familias disfuncionales, en mal estado, pero los milagros de amor existen cuando luego usted mira que empiezan a reír y hasta caminar”.

Quirós afirma que Dios nunca los ha abandonado en esta misión: “Dios no nos ha dejado y hemos logrado mantenernos gracias a las donaciones y gracias a ello tenemos este edificio que duró 7 años en ser construido. Dios ha sido bueno con nosotros”, dijo.

Quiénes desean colaborar con esta obra social pueden llamar a las hermanas a los teléfonos 2269-6254 / 2269-8139.

8 • Actualidad

Domingo 29 de marzo 2020 • Eco Católico

Servidores se mantienen atentos

Capellanes son signos de esperanza en medio de la emergencia

Laura Ávila Chacón
laura@ecocatólico.org

Haciendo presencia de Iglesia y multiplicando la esperanza en medio de la emergencia por la pandemia de Covid-19, los capellanes de los hospitales de nuestro país se mantienen en pie de lucha junto al personal sanitario.

“La oración es nuestra herramienta de trabajo. Estamos en primera línea junto con nuestros compañeros del sector salud y sin descuidar la misión también debemos cuidarnos. Estamos agarrados de Dios y de la Virgen, este tiempo se ha convertido en un desierto en el que cada uno debe caminar en cierto modo solo, para reencontrarse íntimamente y de modo personal con Dios. Nos ha sacado de la inercia, de la costumbre y de lo tradicional de esta época, para pensar más seriamente sobre qué estamos haciendo con nuestra vida, en mi relación con Dios y con el prójimo. Un importante tiempo de ajuste personal y como comunidad humana”, reflexionó el sacerdote Francisco José Flores Álvarez, capellán del Hospital San Juan de Dios.

Según dijo, ha sido testigo en estos días de la acción eficaz del Espíritu Santo, que está provocando un despertar espiritual en muchas personas, motivo por el cual es doblemente necesaria la oración de toda la Iglesia. “Esa oración de unos por otros y las acciones, a veces muy restringidas que podemos realizar, abren el canal de la gracia para que muchos hermanos experimenten la cercanía de Dios”, expresó.

Así lo experimenta él mismo en su cuarentena preventiva, luego de que un médico al que administró el Sacramento de la Confesión el pasado miércoles diera positivo a la prueba de Covid-19. “Aunque tengo que estar aislado, sé que muchas personas están orando por mí y yo lo hago por ellas y así mantenemos la comunión. Nuestra solidaridad es fundamental para transmitir la fe, que es esencialmente caridad, la caridad de Cristo”, agregó.

“Cualquier persona puede estar contagiada y no saberlo e ir contagiando a



El Padre Francisco Flores, capellán del Hospital San Juan de Dios, explica que en su misión los capellanes buscan abrir canales para que se experimente la cercanía de Dios.

otras durante el tiempo de incubación. Eso es lo peligroso de este virus y por eso la necesidad del distanciamiento social y de seguir todas las recomendaciones de las autoridades. No es culpa de nadie infectar a otro si no se tiene conocimiento de que se está enfermo, por eso hay que acatar las indicaciones. Tenemos que ser responsables de la salud de nuestro prójimo, así se cuida la propia salud”, concluyó.

Actualmente, siguiendo las orientaciones de los obispos del país, los capellanes ofrecen atención espiritual de forma discrecional, tratando de llegar al mayor número de personas, tanto pacientes como personal hospitalario.

Tanto instituciones de salud como Iglesia se esfuerzan en dar la mejor respuesta ante la crisis sanitaria, tal es el caso del Hospital Nacional de Geriatria y Gerontología Raúl Blanco Cervantes, que aún antes de las restricciones dadas por la Conferencia Episcopal con respecto al culto público de la Misa, ya había restringido la participación de los fieles de forma preventiva.

“Vivimos en alerta y oración”

Confiado en que Dios aplazará la pandemia, el sacerdote Juan Francisco Catalán, capellán en el Hospital Calderón Guardia, dijo que en este centro hospitalario se vive la situación del coronavirus en alerta y oración.

“Vivimos la situación con alerta, pero con gran serenidad seguimos todos los protocolos propuestos por las instituciones, por ejemplo, desinfectamos todos los días la oficina con cloro al igual que las bancas de la capilla y los apagadores”.

Las directrices son sumamente estrictas: “tenemos el lavado de manos y uso de la mascarilla cuando atendemos a los enfermos y cuando la persona está en una situación de aislamiento usamos la gabacha, la gorilla para cubrir pelo y el cubrebocas; incluso se usan hasta guantes, pero esto es una disposición permanente, no por el virus”, explicó.

La situación los obliga a redoblar esfuerzos con palabras de aliento y esperanza, en especial con los compañeros servidores de la salud “siempre en actitud de gratitud con las personas que trabajan directamente con los enfermos, por todo lo que hacen, pues estando uno dentro del hospital nos damos cuenta que muchos funcionarios realizan su trabajo de una manera muy abnegada con los enfermos, ellos tienen gran espíritu”, dijo.

Lo fundamental es no trasladar el virus, por eso, explicó, el hospital ha suspendido todo el trabajo de los voluntarios, incluido el de los ministros extraordinarios de la comunión de la capellanía; además, por este tiempo no se hará la ronda que ordinariamente tenían los capellanes por el hospital viendo los enfermos o boca angélicos, “pero siempre estamos ahí para las emergencias y para aquellos que nos llaman directamente, estas medidas son temporales para evitar el contagio”, explicó.

Por su parte, el sacerdote Ignacio Gamboa, capellán en el Hospital Raúl Blanco Cervantes, dedicado exclusivamente a la atención de los adultos mayores, indicó que su trabajo ha sido de apoyo, de soporte espiritual y de acompañamiento, pues se suspendieron las misas comunitarias en la capilla así como la comunión y la distribución de ella en las camas, “pero estamos a la expectativa de cualquier unción y de un acercamiento al personal del centro para que cuenten con la Providencia Divina, esta es la directriz establecida por 15 días, no tenemos mayor contacto con los pacientes”, dijo.

En estos protocolos, explicó, se les solicita a todos mantener un 1.80 metros de distancia, saludar sin ningún contacto directo, además de lavarse las manos y al terminar el trabajo se les pide a los funcionarios cambiarse la ropa, y poner los zapatos en un lugar especial, entre otras medidas. “Los pacientes están tranquilos y serenos, no hay miedo acá”, explicó el sacerdote.

También ha habido parroquias que han ofrecido sus instalaciones para labores sanitarias impulsadas por las autoridades de salud. Así, por ejemplo, las parroquias de la diócesis de Alajuela, y la parroquia de Nuestra Señora de Ujarrás, de la diócesis de Cartago.

Parroquias facilitan instalaciones para atender pacientes

Danny Solano Gómez
Sofía Solano Gómez

La Parroquia Nuestra Señora de Ujarrás, en Paraíso, Cartago prestó un espacio de sus instalaciones al Área de Salud Paraíso-Cervantes para que dicho centro médico brinde atención de consulta diferenciada de enfermedades respiratorias.

Lo anterior forma parte del plan de contingencia para analizar posibles casos de Coronavirus en la comunidad. La consulta diferenciada se ubica al costado Noreste del templo, específicamente en el sótano. El horario de atención será de 8:00 a.m. a 3:00 p.m.

Se atienden personas que presenten tos, temperatura alta, dificultad para respirar, congestión nasal, dolor de garganta y cabeza. Al igual que con cualquier otro síntoma relacionado con resfriado o gripe. El servicio de atención sanitaria también es para aquellas personas que hayan tenido algún contacto con personas positivas a Covid-19.

Cabe señalar que en caso de no contar con seguro médico o la capacidad



En Guadalupe, la parroquia prestó seis aulas para los servicios de psicología y trabajo social. Foto cortesía.

de pago del mismo, de igual forma se le atenderá, lo que se pretende es evitar la propagación del virus. El único requisito para ser atendido es presentar la cédula de identidad.

También en Guadalupe

Igualmente, la Parroquia Nuestra Señora de Guadalupe, en Goicoechea, puso parte de sus instalaciones a disposición del centro de salud de la comunidad.

Ante la necesidad presentada por la Clínica Jiménez Núñez de Goicoechea, se acordó prestar seis aulas para trasladar allí al Área de Salud Mental, que presta servicios de psicología y trabajo social.

El traslado se hizo necesario porque el centro de salud requiere espacio para la atención de la emergencia ocasionada por la pandemia de Covid-19. La parroquia además ha facilitado el parqueo para los funcionarios y parte del inmobiliario.

El cura párroco, Pbro. Marvin Benavides, expuso que “la Iglesia es especialista en humanidad, al tratarse de una situación que afecta a tantas personas de todos los estratos sociales, la misión de la Iglesia es decir presente”.

La doctora Lena Matarrita, médico general, explicó que se tuvo que hacer una reorganización del espacio, por lo que se decidió instalar la consulta respiratoria donde se ubicaba el Área de Salud Mental, esto con el objetivo de atender de manera más efectiva a pacientes que presenten síntomas de Covid-19.

Finalmente, hay que mencionar el impacto de la acción eclesial en solidaridad con las personas sin hogar/habitantes de la calle, que, sin duda, tiene que ver con el campo de la salud desde el punto de vista del bienestar humano integral, de lo que daremos cuenta en el apartado sobre la respuesta a la crisis socioeconómica. Asimismo, en el plano sanitario, un aporte que están brindando diversas parroquias es el de atención psicológica, que en este tiempo adquiere especial relevancia por la afectación a la salud mental de los efectos de la crisis. Desde el punto de vista sanitario, ha habido acciones eclesiales orientadas a la dotación de mascarillas protectoras a personas en situación de vulnerabilidad.

Domingo 26 de abril 2020 - **Eco Católico**

Para las personas que atiende la Pastoral Social en la Diócesis de Alajuela

Artesanas solidarias confeccionan mascarillas

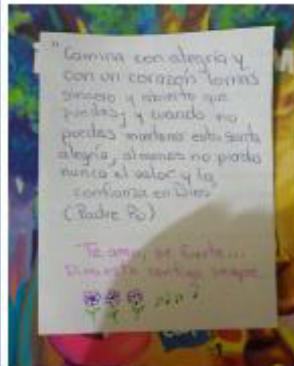

Cada mascarilla se entrega con un mensaje como este.



El proyecto permite hacer vida la frase: "Tú me ayudas, yo te ayudo y todos nos ayudamos".

Laura Ávila Chacón
lavila@eccocatolico.org

Un grupo de artesanas solidarias confeccionan mascarillas para los grupos en condición de vulnerabilidad que acoge la Iglesia en Alajuela a través de la Pastoral Social diocesana.

La idea emula el proyecto "Un gallo con Jesús" realizado en Guanacaste por el Padre Luis Gardenio Murillo y varios fieles, quienes elaboraron mascarillas ante la crisis del Covid-19.

Según destacó Maurene Mora, abogada que forma parte del proyecto, son cinco costureras las que participan. El grupo entregó un primer pedido, para el cual tomaron de sus propios recursos para comprar las telas. En otras ocasiones han recibido donaciones para grupos específicos como personas en situación de calle.

Han entregado un total de 500 mascarillas, de esas, 160 fueron donadas al Hogar Manos Abiertas, una obra social de la Iglesia en la diócesis alajuelense que atiende a personas con discapacidad en estado de abandono.

Las mascarillas se elaboran con tres capas: una tela antilíquidos, el fieltro y el algodón para las partes internas, además del elástico que se usa para que se sostengan en las orejas de la persona. Cada una lleva un mensaje de esperanza y se entregan en una bolsita.

Actualmente se pretende gestionar su entrega en las cárceles de la provincia, por medio de la Pastoral Penitenciaria.

A pesar de que la crisis por el Covid-19 mantiene en vilo a muchos hogares costarricenses, en el de estas costureras se respira armonía y amor, pues toda la familia se involucra: "Unos cortan, otros hacen moldes, otros cosen, los niños escriben mensajes, este trabajo nos ha unido mucho", afirmó Mora, quien aclaró que se trata de donaciones gratuitas.

El Padre Marco Oviedo, delegado de Pastoral Social en Alajuela, dijo que la idea surgió de las costureras para aportar su granito de arena a la situación de emergencia.

En este mismo sentido solidario, expuso el Padre Oviedo, se pensó en la creación de un "Huerto Móvil", que recoge alimentos entre las parroquias, el comercio y los agentes de pastoral para llevarlos a las familias que han quedado sin ingresos estas semanas.

El sacerdote destacó que sólo en la Parroquia Sagrado Corazón de Jesús se entregaron cerca de 100 diarios con la ayuda de Dios y la buena voluntad de los fieles, "pero esta ayuda no es solo por Covid-19 sino que desde mucho antes las parroquias entregan diarios". Mencionó también la de Grecia, que entrega más de 400 diarios. "Hoy, esta diócesis ha entregado cerca de 3000 diarios", resumió el sacerdote.

2. ACCIONES EN EL ÁMBITO SOCIOECONÓMICO

2.1. Contexto nacional

Si bien es cierto que el control del avance y de las muertes por la covid-19 ha sido bastante exitoso, el impacto de la pandemia en el ámbito económico y, por ende, social, está resultando devastador. Desde el punto de vista de la Pastoral Social Caritas de la CECOR, ha existido en el país una muy débil cultura de gestión del riesgo de desastres en lo que atañe a los impactos económicos y sociales –que resultan inseparables–. La Pastoral Social Caritas expresó al Gobierno que consideraba que el decreto que declara la emergencia por la covid-19 debía considerar esta no solamente en su dimensión sanitaria, sino, también, en las económica y social.

Por lo tanto, estas últimas también reclaman medidas de respuesta inmediata, de rehabilitación y de reconstrucción/recuperación, como lo establece la ley 8488, sobre gestión del riesgo y atención de emergencias. Es cierto que se han tomado medidas para

atender a los nuevos desempleados, subempleados y personas con contratos suspendidos temporalmente. Pero, además de que resultan insuficientes, solamente han sido anunciadas para un período muy corto e inmediato de tiempo. Pero el

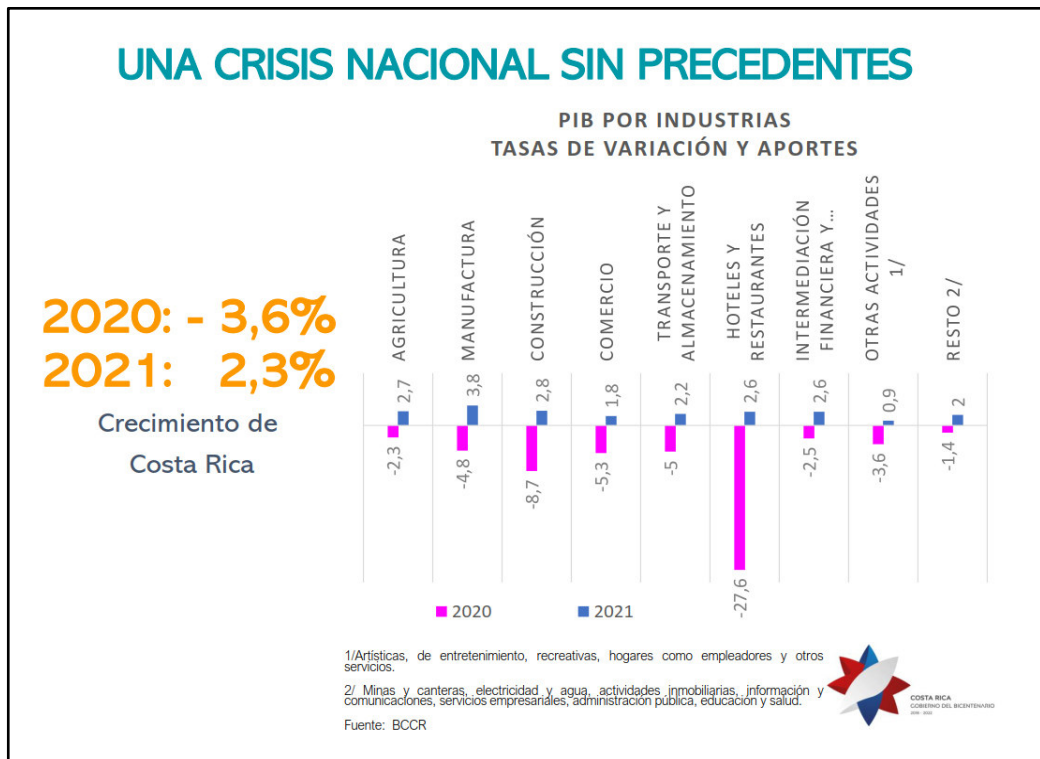

Fuente: Gobierno de Costa Rica. *Planificación de la rutapost-covid 19.*

impacto económico de la crisis sanitaria tendrá efectos también en los mediano y largo plazos, por el proceso recesivo en la economía que ha provocado, generando una caída muy grave del crecimiento económico.

La principal raíz de la devastación social que ha empezado a producir la pandemia está en las consecuencias económicas, tanto nacionales como internacionales, de esta. El gráfico de la página anterior expresa la caída del PIB por sectores.

Las estimaciones del Instituto de Investigaciones en Ciencias Económicas de la Universidad de Costa Rica son más drásticas:

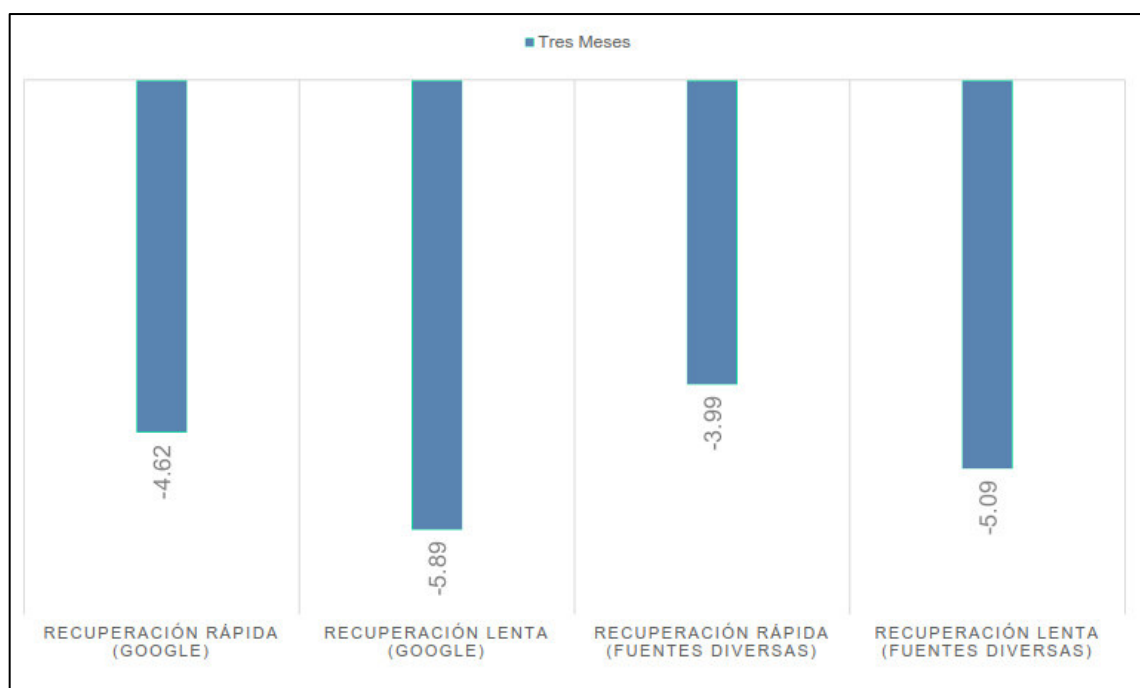

Fuente: IICE-UCR

La situación de desempleo abierto, subempleo y empleo informal en el país en el momento previo a la irrupción de la pandemia era bastante delicada. La tasa de desempleo abierto se situó en un 12,5%. De la población ocupada, el 12,4% estaba en situación de subempleo. La población ocupada en situación de empleo informal fue del 47,1%, lo que en términos absolutos representa casi un millón de personas¹.

1 Encuesta continua de empleo, I trimestre 20202. Inec: San José, 7 de mayo del 2020.

DATOS MÁS RECIENTES SOBRE LA SITUACIÓN DEL MUNDO DEL TRABAJO ANTES DE LA CRISIS

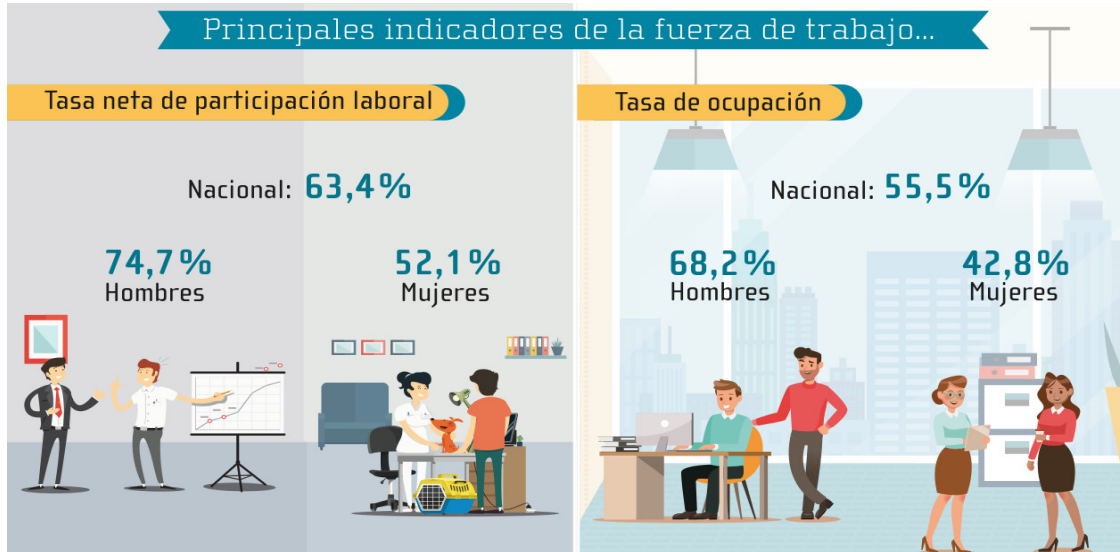

Fuente: INEC, Encuesta continua de empleo, I trimestre 2020.

Total de personas desempleadas **314 153**

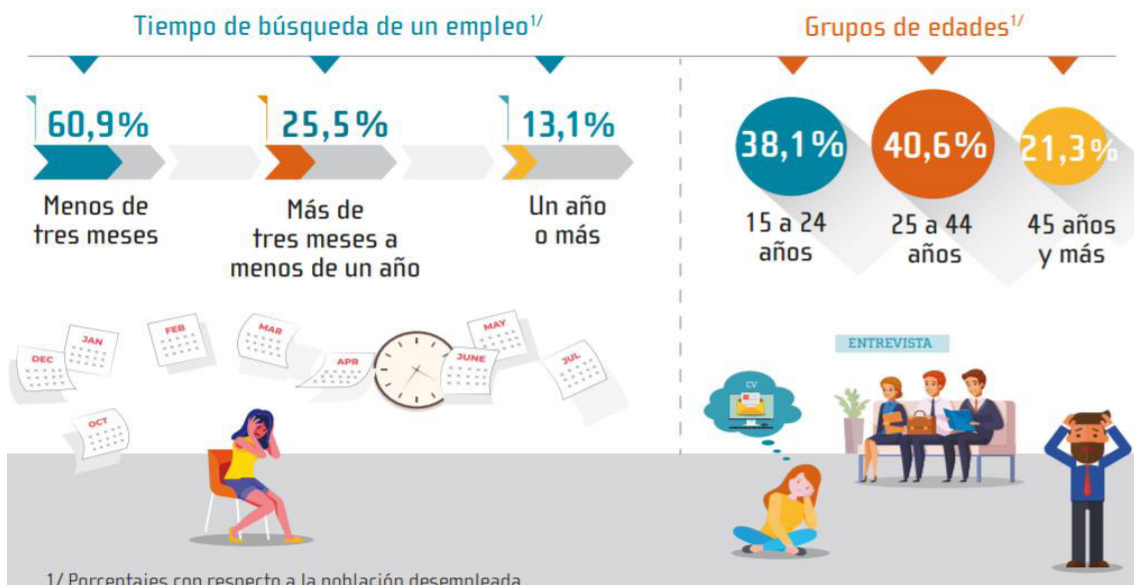

Fuente: INEC, Encuesta continua de empleo, I trimestre 2020.

El siguiente cuadro muestra la tasa de desempleo abierto a la que se podrá llegar en el transcurso del presente año, en el contexto de la crisis generada por la covid-19:

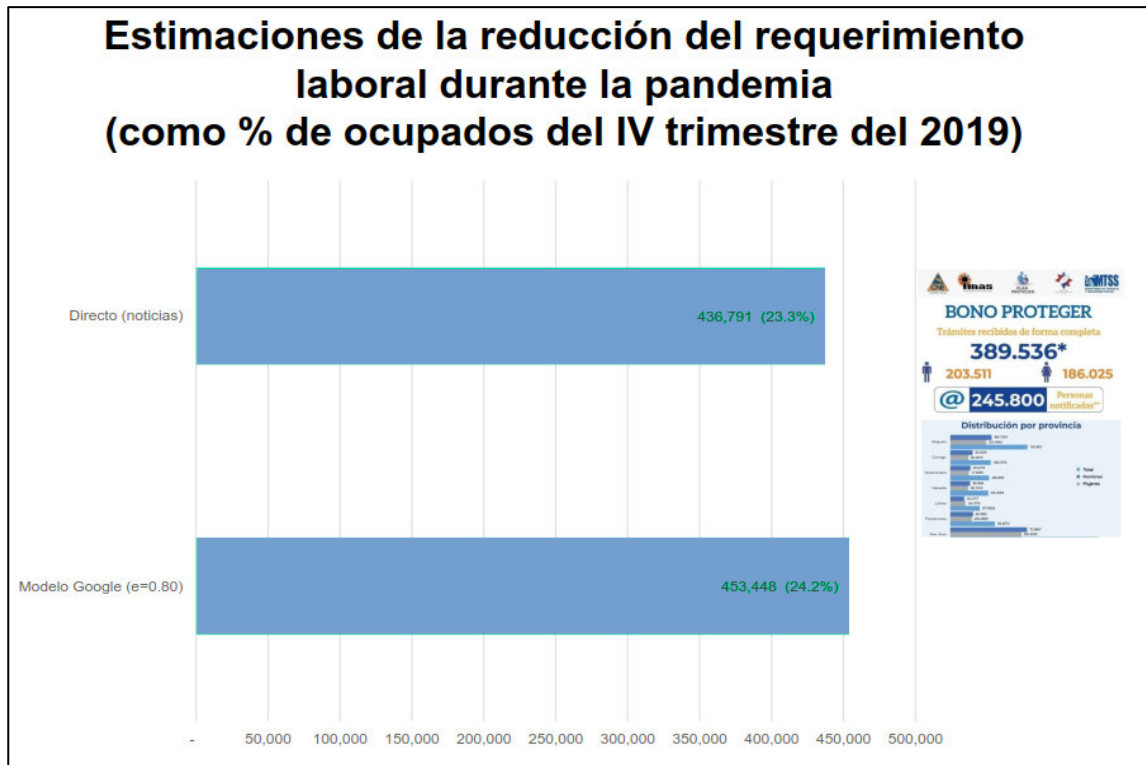

Fuente: IICE-UCR.

Nótese que las estimaciones, según las diferentes metodologías, oscilan entre el 23,3% y el 24,2%. En el primer caso, en términos absolutos, la cantidad de personas paradas sería de 436.791, y en el segundo de 453.448. En el extremo derecho se aprecia la meta de personas atendidas por el Bono Proteger, que es la principal estrategia del Gobierno para brindar un auxilio temporal (tres meses, aunque se podría prorrogar de acuerdo con el avance de la emergencia) a las personas afectadas, que no supera las 389.536 personas.

Debe advertirse que el bono proteger, cuyas características principales aparecen a continuación, no contempla a toda la población en situación de pobreza:



Fuente: tomado por el PNUD del MTSS

El Instituto de Investigaciones en Ciencias Económicas de la Universidad de Costa Rica ha estimado las posibles cifras de la pobreza en el presente años, en dos escenarios: en el primero, se llegará a un 24%; en el segundo, a un 30%, como se aprecia en el siguiente gráfico:

Hogares en condición de pobreza 1980-2020

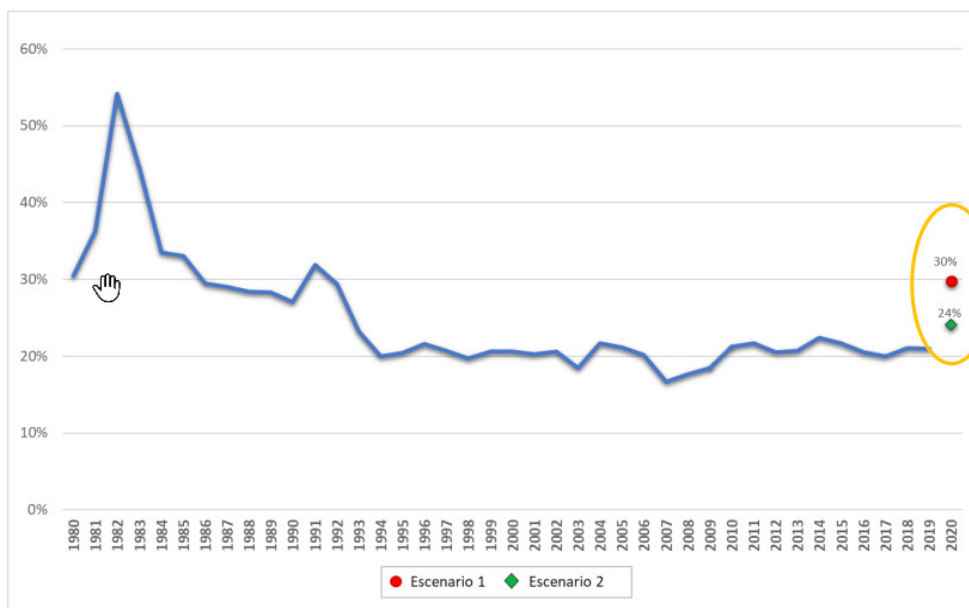

Fuente: IICE-UCR

Naturalmente, este panorama nacional no solo responde a los efectos directos de las medidas tomadas por el Gobierno para aplanar la curva epistemológica, sino que también, de modo progresivo, irá experimentando los efectos de la recesión mundial, respecto de la cual ha dicho el PNUD:

El 14 de abril de 2020, el Fondo Monetario Internacional (FMI) declaró que la pandemia por Covid-19 está conduciendo a una recesión peor que la de 1929, proyectando una contracción en el orden del 3,0% en la economía global (FMI, 2020, 14 de abril). Las proyecciones de enero 2020 apuntaban hacia un crecimiento mundial del 3,3% en 2020 y 3,4% en 2021, luego del crecimiento del 2,9% estimado en 2019².

A este panorama se suma la incertidumbre sobre la seguridad alimentaria, que queda sometida a prueba por las vicisitudes que puede experimentar la adquisición de alimentos fuera del país. Como señaló recientemente el Ministro de Agricultura y Ganadería, Renato Alvarado,

las políticas agrícolas desarrolladas por los gobiernos desde 1990 hasta 2014 pusieron de rodillas a las personas productoras de Costa Rica. Para verdades un dato, el crédito para el agro ha caído del 10% a menos del 3% del total del crédito que se otorga a nivel nacional³.

Señaló el Ministro que

Los defensores de la apertura comercial han insistido en que es más barato importar y que nuestros productores deben dejar de producir. Esa es la razón por la que hoy solo producimos el 20% de los frijoles que consumimos y el 35% de la demanda de arroz.

Estas políticas desmantelaron el aparato productivo, los centros de acopio y los programas de promoción de la siembra de granos básicos. Por eso dejamos de producir maíz amarillo y hoy importamos las 700.000 toneladas métricas que se requieren para la producción pecuaria⁴.

Así, pues, la crisis socioeconómica derivada de la pandemia ha vuelto a poner en evidencia la inseguridad alimentaria del país, globalmente considerado, que podría acentuarse con problemas en el abastecimiento internacional debido a restricciones en las exportaciones de los países productores, o a distorsiones en las cadenas distributivas, o a una escalada especulativa en los mercados internacio-

2 PNUD (Programa De Naciones Unidas Para El Desarrollo). Evaluación económica inicial de los efectos de covid-19 Y El Alcance De Las Opciones De Política En Costa Rica. Síntesis para la discusión y análisis de políticas. San José: PNUD. Abril 2020, 13.

3 Renato Alvarado Rivera. "De verdad, ¿están hablando en serio?". *Diario Extra*, 5 de mayo 2020

4 Ibid.

nales. La Pastoral Social Caritas ha señalado que, además de este riesgo, en el país, como lo demuestran las estadísticas oficiales, el 5.8% de los hogares se encuentra en situación de extrema pobreza, es decir, de un ingreso familiar insuficiente para cubrir la canasta alimentaria; por lo tanto, se trata de personas en situación de subalimentación. Por lo tanto, la situación de inseguridad alimentaria no depende solo de la capacidad de producción y abastecimiento de los alimentos indispensables que se consumen en el país, sino de la capacidad distributiva del modelo socioeconómico del país, de modo que no existan hogares sin acceso suficiente a los alimentos.

2.2. Acciones eclesiales

2.2.1. Asistencia solidaria

2.2.1.1 *Sostenibilidad de la ayuda a los hogares en situación de extrema pobreza*

La Iglesia Católica constituye una gran red de asistencia solidaria para personas en situación de pobreza y, sobre todo, de pobreza extrema. La atención asistencial se concentra en ayuda alimentaria, así como, según las posibilidades de cada parroquia, en auxilio para el pago de recibos por servicios (luz y agua), alquiler de casas, becas para estudiantes y atención médica o adquisición de medicamentos.

La principal fuente de financiamiento de esta gran amplia labor humanitaria es la contribución de los fieles mediante colectas especiales realizadas durante las celebraciones eucarísticas. Dado que estas celebraciones con presencia de fieles, así como todas las reuniones pastorales físicas, han sido suprimidas, se ha cortado el flujo principal de recursos para esta labor. Además, muchos de los feligreses que pueden seguir contribuyendo mediante otras formas de recolección de dinero, han visto mermados sustancialmente sus ingresos. Por esa razón, la población atendida, aunque no está integrada por “nuevos pobres” o nuevos desempleados, está siendo directamente afectada por la crisis de la pandemia.

Frente a esta realidad, las respuestas eclesiales han sido diversas:

- La red parroquial de asistencia solidaria está realizando un esfuerzo muy grande para mantener la ayuda a las personas en situación de extrema pobreza que ya venían siendo atendidas. Los grupos parroquiales de pastoral social han desarrollado iniciativas como la recolección de bienes básicos de subsistencia en especie y nuevas formas para promover la donación en dinero. Se han organizado para el reparto de víveres a domicilio.

**RECOLECTA
DE ALIMENTOS**

Pastoral Social Uruca

Punto de recepción:
**Casa Mayra Rojas
4ta Alameda Casa**

Fecha de entrega:
01 al 17 mayo

¿Qué donar?
Huevos, Azúcar, Frijoles, Arroz, Café, Sal, Masa, Aceite, Macarrones,
Avena, Papel Higiénico, Jabón de Baño, Jabón en polvo, Pasta Dental.

INFORMACIÓN:
8792-7834

Acciones de Pastoral Social en la Diócesis de Ciudad Quesada

Fieles y empresas se solidarizan con los más necesitados

Sofía Solano Gómez
solano@cecasacosta.org

La parroquia El Buen Pastor, en Sarapiquí, llevó alimento a 14 familias gracias a la mano solidaria de la comunidad, tanto de fieles como de empresas locales que contribuyeron para que desde la Pastoral Social se hiciera la entrega de los diarios.

El diácono Steward Jesús Beavilides dijo a Radio Santa Clara, emisora de la Diócesis de Ciudad Quesada, que se trata de un auxilio solidario en medio de la pandemia por Covid-19, debido a que muchas familias se han visto severamente afectadas.

Cabe señalar que desde que inició el impacto de la pandemia en el país, la parroquia ha seguido colaborando con el más necesitado a través de donaciones de alimentos y donaciones económicas, las cuales se gestionan a través de la Pastoral Social.

Si usted desea colaborar lo puede hacer mediante un SINPE Móvil al número 7006 0906, de la parroquia El Buen Pastor.

Benavides destacó que de esta manera se siente la cercanía de la Iglesia con la comunidad y que es un esfuerzo de ayuda a través de la fe para que se encuentre fortalecido a causa de la Emergencia Nacional.

Donación del Colegio de Médicos

Por su parte, la Casa de la Misericordia San Vicente de



Unas 14 familias fueron apoyadas gracias a la solidaridad de las personas y empresas de la comunidad. Fotos cortesía

Prof. que atiende, acompaña y promueve al necesitado de la misericordia de Dios, recibió insumos como jabón líquido, alcohol y algodón para enfrentar la pandemia generada por el Covid-19, de parte del Colegio de Médicos.

La gestión se llevó a cabo por medio del doctor Edgar Cartillo Rojas, director general del Hospital San Carlos, a quien desde el Colegio de Médicos se le comunicó de la donación tanto para el centro hospitalario como para la comunidad sanacarleña.

El médico entregó a la Casa de la Misericordia la parte correspondiente a la donación

comunitaria, dada la labor que se realiza como una acción de la Pastoral Social de la Iglesia Católica en la Diócesis de Ciudad Quesada.

El Padre Gerardo Alpízar Castro, párroco de San Roque en San Carlos recibió este importante donativo en representación de la Iglesia.

Entre las labores que se realizan en la Casa de la Misericordia San Vicente de San Vicente de atención a personas en situación de calle, comida y baño. En la pandemia las necesidades se han extendido y la atención no ha sido suficiente.

Cientos de cajas de melones, sandías, pitas y hamosos, son repartidas en los pueblos más pobres de esta diócesis, en 16 parroquias. Para llegar a algunas de las comunidades alejadas se usó con el apoyo de oficiales de guardacostas.

Según detalló el obispo diocesano Monsiñor Javier Román, quien se sumó a la repartición y elaboración de los paquetes, "una desgracia hacer todos, pero siempre hay manos solidarias como Del Monte que y para la próxima semana esperamos cuantos contenedores industriales. Dios bendiga a estas han disminuido, sin embargo, la Divina Providencia no nos ha abandonado", agregó.

El obispo destacó su preocupación por la distribución de insumos a las zonas indígenas de que esa ayuda llegara a las asociaciones indígenas, en su mayoría es cómo se les entrega a los indígenas, los de difícil acceso a los que se llega solo por vía aérea", se preguntó.

Por otra parte, según informó el sacerdote Adalberto Durán, encargado diocesano de la Diócesis de Siquirres se ha convertido en un centro de apoyo de ayuda para las familias en necesidad. "Hemos identificado a

Proyecto de la comunidad de Agustinos Recoletos, Pozos de Santa Ana

Contagiamos solidaridad

Laura Avila Chacón
lavila@cecasacosta.org

"Contagiamos solidaridad" es el lema de una campaña promovida por los Agustinos Recoletos y la Parroquia Inmaculada Concepción en Pozos de Santa Ana con la intención de ayudar a personas, familias y trabajadores afectados por el Covid-19.

Desde el 25 de marzo pasado, la parroquia puso manos a la obra para ayudar quienes vieron sus ingresos reducidos producto de las medidas tomadas por algunas empresas para mitigar los efectos económicos provocados por la pandemia.

Según explicó Katia Angulo, de la Pastoral Social de Pozos, la ayuda la constituyen en diarios para las familias afectadas, que rondan unas 335 desde que inició la crisis.

Antes de la crisis y como parte de su compromiso social la parroquia ya ayudaba mensualmente a unas 50 familias por mes.

"Tenemos un listado que se actualiza periódicamente", asegura Angulo.



Las ayudas de la parroquia a las familias necesitadas se han triplicado desde que inició la pandemia. Foto cortesía

patrono donde se indique que fue cesado de su trabajo, que su jornada laboral fue reducida y o bien que paga un alquiler, se tiene como prioridad que la ayuda llegue donde el núcleo familiar está integrado por muchos niños, adultos mayores, o discapacitados, entre otros".

Los diarios están compuestos por productos básicos, verduras, frutas y hasta pañales cuando hay bebés o adultos mayores. Su valor oscila en unos 40 mil colones.

Quiénes deseen sumarse a esta campaña pueden hacerlo de distintas maneras, sea directamente o a través del

Pastores limonenses salieron al encuentro de los pobres

Actualidad • 7

Sacerdotes reparten frutas entre familias afectadas por la crisis

Laura Avila Chacón
lavila@cecasacosta.org

Gracias a la donación que gestionó la Curia diocesana limonense con la empresa Del Monte, las familias más empobrecidas de frutas para que las comen días de cuarentena. Esto ocurrió el pasado viernes 17 de abril en el centro de la provincia y a lo largo de la semana en otras comunidades.



"Las donacioneshan disminuido pero la Divina Providencia no nos ha abandonado"

Mons. Javier Roman Obispo de Limón

Monsiñor Javier Roman y los sacerdotes de la diócesis unieron fuerzas para elaborar los paquetes y repartirlos en las comunidades. Fotos cortesía

estas las personas necesitadas del cantón, gracias al trabajo exhaustivo en conjunto con las instituciones públicas, privadas, ONG, la Pastoral Social de la Iglesia Católica y otras denominaciones, prácticas, tenemos un registro único de este inmenso cantón", dijo.

Esta colaboración anula al sacerdote de cara al futuro para desarrollar proyectos igualmente en conjunto. "Me lleva a pensar que lo que nos hace falta es diálogo y buena voluntad para entender nuestros puntos de vista respetándonos unos a otros".

Por ejemplo, contó el sacerdote, al terminar los trabajos del día, un grupo de personas de una iglesia evangélica llegó a ofrecerle ayuda para limpiar el salón parroquial.

- Diversas parroquias se han incorporado a los comités de emergencias, a través de los cuales está canalizándose la asistencia básica gubernamental para personas en situación de pobreza. Las parroquias que se han incorporado a estas tareas han desempeñado un destacado servicio en las tareas de organización, acopio y distribución. Esta experiencia está resultando muy positiva para fortalecer la experiencia de inserción de las parroquias en el Sistema Nacional de Gestión del Riesgo y Atención de Emergencias. En los comités municipales de emergencias participan las municipalidades y diversas instituciones públicas que tienen presencia en los cantones. También se ha fortalecido en algunas parroquias la relación ecuménica solidaria, así como con diversas organizaciones no gubernamentales y comunales.



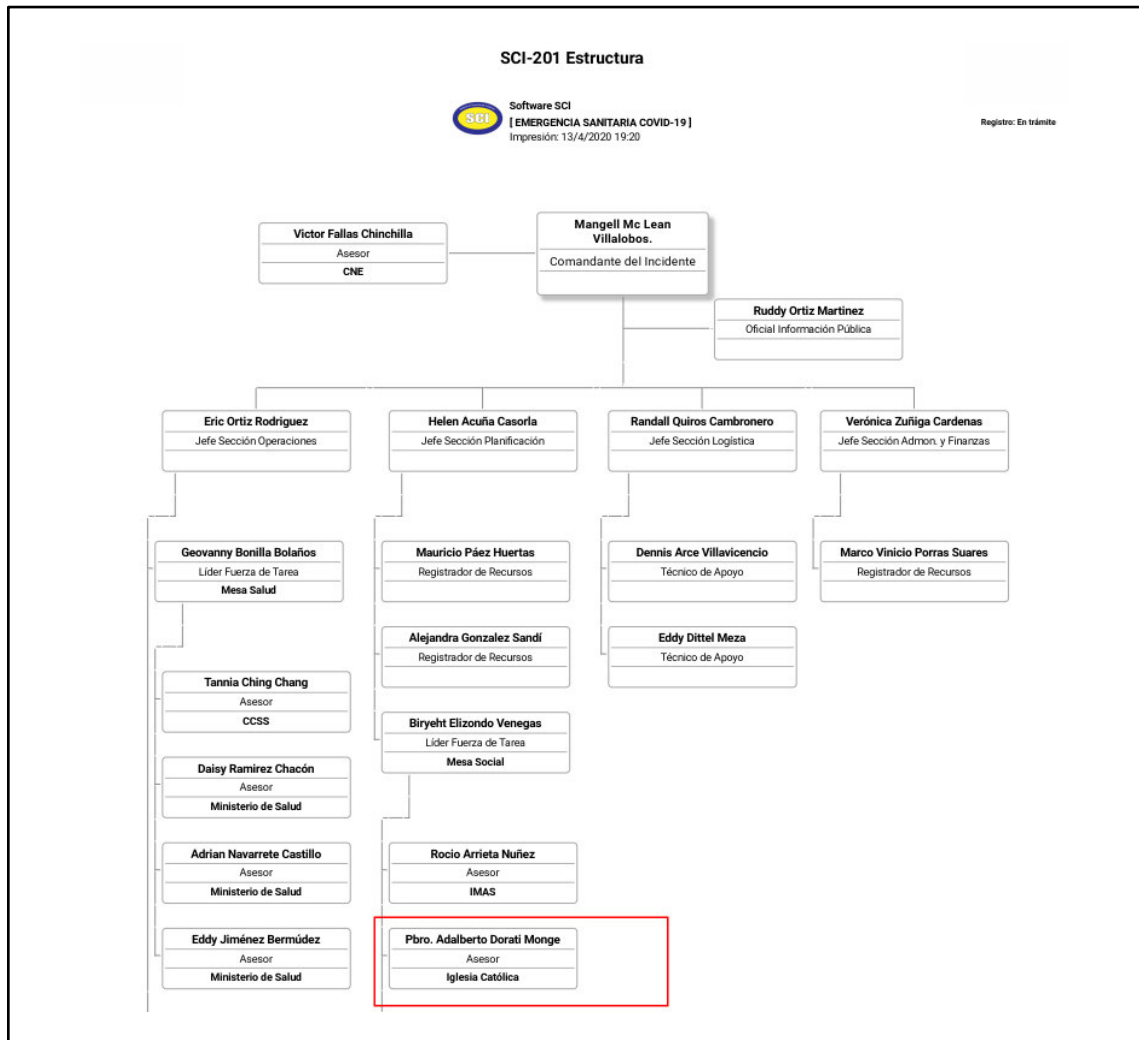

- Hay parroquias y diócesis que se han organizado para enlazar a pequeños productores agrícolas con los consumidores, creando un sistema de oferta y demanda en línea, con distribución domiciliaria. En la diócesis de Cartago esto se ha hecho desde la estructura diocesana. En otros casos, como en Siquirres, se ha promovido el sistema creado por la Municipalidad.



Feria Parroquial

¿ES USTED AGRICULTOR DE LA PROVINCIA DE CARTAGO?
¿Le ha sido difícil vender sus productos a causa de esta crisis sanitaria?

La Diócesis de Cartago le ofrece un medio para colocar sus productos a través de nuestras parroquias.

Para más información comuníquese a los teléfonos:

8523 0799 o al 8939 9856.

Pastoral Social
Diócesis de Cartago
"existiendo de
justos"



Domingo 10 de mayo 2020 - Eco Católico

Iglesia hoy • 23

Iglesia apoya a productores en las faldas del Poás

Laura Ávila Chacón
lavila@ecocatolico.org

La Parroquia San Isidro Labrador, en la Diócesis de Alajuela, se ha convertido en un motor de apoyo para las familias dedicadas al agro en las faldas del Volcán Poás.

Así lo confirmó el párroco Luis Hernández, quien dijo que la ayuda se ha dado en el sentido de convertirse en un puente entre los productores y sus clientes, a través de las redes sociales y los medios de comunicación de la parroquia.

"Nos pasamos a su disposición para hacer llegar a la mayor cantidad de población sus fresas, vainicos, culantro, cebollas y papas, entre otros. La parroquia funciona como un puente entre los productores y el cliente final", explicó.

Incluso, dada la dificultad de los productores de hacer envíos, expresó, la parroquia los apoya ofreciéndoles el transporte al consumidor final, que se encuentra en sus hogares, instituciones y comercios.

"En la actualidad, dada la disminución de ingresos en la parroquia tratamos de generar así también una entrada para continuar sosteniendo la tarea evangelizadora y pastoral en estos días de crisis", precisó el sacerdote.

El drama de los productores y tramos que trabajan con fresa y otros productos agrícolas en la zona no es nuevo. En el pasado los frecuentes cierres del Parque Nacional Volcán Poás los impactó directamente. Al no tener afluencia de turistas sus ingresos se vieron seriamente afectados. Con la reapertura del Volcán inició un camino hacia la estabilización, pero igualmente se caminaba sobre arenas movedizas, ya que al restringirse la cantidad de visitantes, los ingresos no eran las esperadas. Ahora el cierre de la actividad comercial producto de la pandemia del Covid-19 terminó de socavar un terreno que ya era inestable.

"Valga recalcar que esta crisis no sólo ha afectado a los freseros, sino también a otros



La imagen corresponde a la última visita pastoral de Mons. Bartolomé Buigues a la parroquia. A su lado un comerciante de la comunidad y el párroco Luis Hernández.

agricultores y productos frescos, sumado los restaurantes, tiras y todos los que dependen del sector turismo", explicó el Padre Hernández.

"Los que dependían directamente de la afluencia de turistas a la zona se vieron en la necesidad de recurrir a las redes sociales, ir puerta a puerta de hogares o a orillas de las calles del Valle Central y más allá a ofrecer su producto. En algunos casos otros regalaron su cosecha a hogares de ancianos o instituciones de beneficencia y en las escenas más crudas finar su producción", explicó el sacerdote.

Por eso, desde que se dio la declaratoria de emergencia nacional (el 16 de marzo) "y al tomar conciencia que los hermanos productores y todos los que dependen del sector turismo se iban a ver golpeados surgió en la parroquia la iniciativa de ofrecer a los freseros una

plataforma mediante la cual pudieran ofrecer sus productos", reiteró el párroco.

La comunidad parroquial de San Isidro Labrador tiene una realidad muy diversa, por un lado está el centro parroquial y las diaconías del Rodeo, Cerrillal y Dulce Nombre dedicadas básicamente a la actividad cafetalera y la producción de helados, sector que también ha sido golpeado por la pandemia, y la parte alta Laguna, Pedregal, Fríojaros y Poasito dependientes de la agricultura, lechería y mayoritariamente del turismo.

"Desde los distintos flancos hemos tratado de estar cercanos y atentos a sus necesidades tanto materiales como espirituales. Antes de la declaratoria de emergencia esta realidad nos permitió incursionar en una forma concreta de hacer pastoral acompañando en sus luchas y gestiones a todos los

sectores de manera personal o en las diferentes reuniones de sus céntricas. El trato personal y cercano, conocer a sus familias y su realidad es la manera más efectiva de ser y hacer Iglesia en momentos como estos. El distanciamiento social y las medidas del Ministerio de Salud nos impiden que podamos hacer más, pero nunca falta una oración o una bendición para ellos, sus familias o sus campos. Con el mes de mayo inicia también la novena preparatoria a la fiesta patronal en honor a San Isidro Labrador. Con las medidas de protección del caso, la imagen de nuestro Santo Patrono visitará una vez más los campos y productores para llevar consuelo y esperanza", concluyó el Padre Luis.

Quien desee contactar puede hacerlo a través del Fb: Parroquia San Isidro Labrador-Alajuela.

Comunidad vivirá fiesta patronal virtual

La parroquia San Isidro Labrador, en Alajuela, celebrará a su santo patrono con una gran fiesta virtual que incluye celebraciones eucarísticas, venta de comidas y una visita de la imagen del santo a las fincas de los agricultores de la zona. Los fieles pueden su-

marse a través del Facebook parroquial: Parroquia San Isidro Labrador-Alajuela.

El Padre Luis Hernández, cura párroco, destacó este modo especial de celebrar la fiesta, en la que se realizará

el don de ser y de vivir la fe como Iglesia.

"Son cinco años de caminar como comunidad parroquial por lo que agradecemos a Dios todo lo vivido y cuanto hemos crecido. Aunque por las circunstancias ya conocidas viviremos estos festejos de un modo particular no debe menguar nuestro espíritu y calor humano que ha caracte-

terizado a esta comunidad", manifestó.

Por las disposiciones del Ministerio de Salud, todas las actividades en esta ocasión serán virtuales y quienes deseen degustar ricos platillos podrán hacer sus pedidos por teléfono al 8903-2424.

Entre las actividades planeadas destaca el Festival de

la Canción Virtual, el Huerto de San Isidro, la novena, en la que participan sacerdotes invitados y obispos eméritos, y la fiesta patronal el propio 15 de mayo, con la entrada de las imágenes de los patronos de las diaconías a las 9:30 a.m. y la Santa Misa Patronal a las 10 a.m. presidida por el Obispo diocesano Monseñor Bartolomé Buigues.

- También se han dado prácticas de trueque de productos agrícolas donados, como la yuca, y productos alimenticios para las familias en situación de pobreza. En la parroquia de Guácimo se ha ofrecido la donación de la yuca

aún en caso de que una familia necesitada no pueda intercambiar otros productos.



- En el ámbito de las oficinas diocesanas de Pastoral Social Caritas se están realizando labores de coordinación con donantes de alimentos de sectores como el de las empresas, supermercados, universidades y personas particulares, para canalizarlos a las personas en comprobada situación de necesidad.





Domingo 26 de abril 2020 - Eco Católico

Iglesia hoy • 25

Para las familias afectadas por la crisis

Donan a Caritas Nacional 30 mil dólares en alimentos

Laura Ávila Chacón
lavila@ecocatolico.org

La Fundación Price Philanthropies, asociada a la cadena de supermercados Pricesmart, donó 30 mil dólares en alimentos a la Pastoral Social Nacional, que serán distribuidos en todo el país a las familias afectadas económicamente por el Covid-19.

Según explicó el sacerdote David Solano, delegado para la negociación por el obispo presidente de la Pastoral Social-Caritas Nacional, Mons. Daniel Francisco Blanco, la donación se hizo efectiva luego de varias semanas de diálogo, pues se buscaba una contraparte en Costa Rica para llevar adelante este proyecto de carácter social en

medio de la emergencia ocasionada por Covid-19.

“Nos tomamos dos semanas y media viendo condiciones y explicándole a la fundación que dentro de la Iglesia somos una red que tiene experiencia en asistencia solidaria de familias necesitadas y que podemos llevar los alimentos a las que no han recibido ayuda”, expuso.

Esta donación es una experiencia piloto en Costa Rica, sin embargo, según explicó el Pbro. Solano, “se piensa extender a toda la región centroamericana”. En algunos países, dijo, se contarán como medio de canalización de la donación a las Pastorales Sociales-Caritas, pues son asociaciones civiles



El Padre David Solano (Izquierda), llevó adelante la negociación y recibió la donación a nombre de la Pastoral Social. Fotos cortesía.

sin fines de lucro con experiencia acreditada en la gestión de emergencias y ayuda a las familias en situación de pobreza.

Cada caja donada contiene una bolsa de arroz de 2 kilos, una bolsa de frijoles de 2 kilos, dos paquetes de frijol molido rojo, una bolsa de azúcar de dos kilos, una bolsa de café, sal, aceite, 2 latas de atún, leche y galletas saladas.

Cada diócesis en nuestro país recibirá aproximadamente 100 cajas que serán distribuidas a través de las oficinas locales de Pastoral Social, diocesanas o

parroquiales. “Es una ayuda importante para quienes no tienen absolutamente nada que comer”, explicó el Padre Solano.

Cada beneficiado deberá llenar un registro con su nombre y apellidos, cédula y número de teléfono, pues se debe presentar un control según se definió en el proceso de cooperación.

El convenio fue firmado por Mons. Daniel Francisco Blanco, obispo auxiliar de San José y la fundación. Se estipula un plazo entre el 8 de abril y 3 de junio para distribuir las cajas.



Campaña U Solidaria

Gracias a todos los benefactores más de un centenar de personas, de todas las edades, recibieron alimentos frescos y no perecederos, artículos de higiene personal y de limpieza del hogar.

Con la ayuda de todos, la UTN sigue proyectándose a la comunidad, por medio del vínculo intrauniversitario de la Decanatura de Sede Central, la Dirección de Extensión y Acción Social (DEAS), la Coordinación del Área de Formación Humanística de Sede Central y la Coordinación General de Humanidades y de la mano con la Pastoral Social de la Diócesis de Alajuela.

“De la conducta de cada uno depende el destino de todos”, hagamos vida estas palabras de Alejandro Magno, en tiempos de crisis la solidaridad y el compromiso social avivan la esperanza.



- También se han creado bancos de alimentos, como en la catedral de Ciudad Quesada:

Iglesia se solidariza

Catedral de Ciudad Quesada habilita banco de alimentos

Banco de Alimentos

"Manos que dan nunca estarán vacías"



Demos la mano al más necesitado donando víveres y artículos de limpieza
En el Parque de la Catedral



info@iglesiaciudadquesada.com

Puedes donar por SINPE Móvil al teléfono: 8382-4697

Eco Católico, 26 de abril del 2020

- Hay diversas campañas promovidas desde la Oficina Nacional de Pastoral Social Caritas y desde las diocesanias orientadas a promover en redes la solidaridad de la población, mediante afiches, banners y videos.

**La Pastoral Social Caritas de:
San José, Alajuela, Cartago, San Isidro,
Puntarenas, Ciudad Quesada, Limón,
Tilarán-Liberia y Oficina Nacional**
Redoblan sus esfuerzos en este momento
de crisis apoyando a los más necesitados

- Llevando alimentos a los hogares
- Articulando con el Gobierno local para amparar a las personas en situación de calle
- Llevando a Pescadores artículos de higiene para que se protejan
- Haciendo incidencia junto al sector social del país para colaborar con las instituciones del Estado en la reactivación de la economía nacional



 **Pastoral Social - Cáritas Arquidiócesis de San José** 18 de abril a las 14:00 · 🌐

No nos olvidemos de los pobres
#PastoralSocial



No nos olvidemos
de los pobres
Mensaje 20 de marzo 2020

Artistas nacionales en apoyo a Cáritas

Diversos artistas nacionales se organizaron para interpretar la canción “Quédate en casa”, la cual hace un llamado a quedarse en casa y a apoyar la labor de la Pastoral Social Cáritas.

Eco Católico, 12 de abril.



Mons. Bartolomé Buigues Oller, TC.
Obispo Diocesano de Alajuela, Costa Rica

ODA347/2020
Alajuela, 3 de abril del 2020

AL PUEBLO DE DIOS EN LA DIÓCESIS DE ALAJUELA

“NO NOS OLVIDEMOS DE LOS POBRES”

Me uno totalmente y quiero enfatizar, para nuestra Diócesis, el mensaje de los obispos de nuestra Conferencia episcopal de estos días, con este mismo título.

Como enviados del Señor a “anunciar la buena noticia a los pobres” (Lc. 4, 18), en estos momentos en que nuestra atención se ha fijado en la prevención y tratamiento de los efectos del Covid-19, consideramos que no podemos dejar de pensar en aquellos que se sienten también sumamente golpeados, desde su condición de pobreza. En este contexto acogemos lo que nos enseña el Papa Francisco: “¿Qué hermoso sería si los pobres ocuparan en nuestro corazón el lugar que tienen en el corazón de Dios! Estando con los pobres, sirviendo a los pobres, aprendemos los gustos de Jesús, comprendemos qué es lo que permanece y qué es lo que pasa”¹.

Secundando el mensaje, quiero destacar lo siguiente:

- La opción por los pobres es una de las opciones fundamentales de nuestra Diócesis marcada por el II Sínodo Diocesano y por los Criterios del Reino que ha asumido nuestra Diócesis desde al año pasado. Es, por tanto, un eje transversal que debe estar presente y bien asumido como prioritario en nuestra acción pastoral.
- La Comisión Diocesana de Pastoral Social – Cáritas y las Comisiones Parroquiales de Pastoral Social asumen la responsabilidad de expresar la caridad de la Iglesia con los pobres de forma organizada, coordinada y continua. Deben ser, estas Comisiones, objeto preferencial de nuestra atención pastoral y no debemos ahorrar esfuerzos para que funcionen bien y tengan los recursos adecuados para ayudar a las personas necesitadas.
- En el contexto actual de la crisis por la pandemia del covid –19, se va a hacer más perentoria la necesidad de las personas, y en progresión creciente, hasta que la superemos. Se hace necesario organizarnos especialmente para que las distintas Comisiones Parroquiales de Pastoral Social tengan los medios para seguir funcionando, también ahora en que se hace más difícil recabar donativos.
- La caridad no se cierra, y menos en esta situación. Para la Pastoral Social Diocesana hemos implementado un SINPE móvil para recabar donativos de los fieles. Pueden ser útiles campañas o jornadas como el huerto móvil en esta Semana Santa para recabar viveres. Las alianzas con Supermercados y grandes comercios pueden ayudarnos también a recabar alimentos. La ayuda de padrinos que sabemos nos tienden la mano... y cuantas iniciativas se nos ocurran para buscar recursos...

¹III Jornada Mundial de los Pobres, 19 de noviembre de 2019



- Algunas diócesis y parroquias están brindando comida preparada para niños y personas en situación de pobreza.
- La Pastoral Penitenciaria está recaudando artículos de aseo personal que necesitan las personas privadas de libertad en situación de mayor necesidad económica.

2.2.1.2 Atención a personas sin hogar/habitantes de la calle

En Costa Rica no se ha realizado un censo de la población habitantes de la calle. A partir de los datos generados por los diversos dispositivos de atención, se estima que pueden ser de cinco mil a seis mil personas. Este colectivo es de los más altamente vulnerables, por cuanto ante la campaña de quedarse en casa, lavarse las manos, utilizar alcohol, lavar la ropa, entre otras, ellos carecen de casa, de baños, agua y ropa para cambiarse. Viven, además, con mucha frecuencia, en grupos hacinados en las aceras de las vías públicas. Entre las acciones eclesiales en este campo, se encuentran las siguientes:

- Existe una Red Eclesial de Atención a Personas en Situación de Calle, que enlaza a unas treinta entidades católicas que sirven a estas personas. Estos dispositivos, algunos móviles y otros en establecimientos, incluyen todos o algunos de estos servicios:
 - ✓ alimentación,
 - ✓ baño,
 - ✓ cambio de ropa
 - ✓ corte de cabello
 - ✓ atención psicológica y social,
 - ✓ escucha y consejería,
 - ✓ orientación sobre la covid-19,
 - ✓ dormitorio,
 - ✓ atención médica.



- Algunos se vieron obligadas a suspender sus servicios debido a que su voluntariado está conformado por personas adultas mayores, a las que se les ha recomendado quedarse en casa, por su situación de vulnerabilidad. Otros dispositivos han continuado prestando sus servicios, para lo que han reforzando las medidas de seguridad, incluyendo la dotación de mascarillas para las personas usuarias de estos servicios.



Sacerdotes, religiosos, religiosas y laicos sirven a los pobres, enfermos, adultos mayores y personas en situación de calle a pesar de las limitaciones que impone la crisis sanitaria que vivimos.

Eco Católico, 12-04-2020

- Algunas diócesis han participado en alianzas con las municipalidades y entidades gubernamentales para articular los servicios a la población en situación durante esta crisis sanitaria. Estos servicios han incluido los habituales, más otros orientados al control epidemiológico y al aislamiento de personas contagiadas de covid-19, en caso de que se presenten casos.
- La Arquidiócesis de San José cuenta con atención domiciliaria para personas en situación de calle en procesos de recuperación y reinserción social en dos centros, con capacidad total de ambos de 50 camas.
- La Oficina Nacional de Pastoral Social Caritas elaboró un protocolo para la atención a personas en situación de calle durante la crisis pandémica.

2.2.2. Participación en el Comité Asesor Técnico de Apoyo Psicosocial en Desastres (CATAPS)

La Pastoral Social Caritas está integrada activamente en el CATAPS, que forma parte del Sistema Nacional de Gestión del Riesgo, cuyo objetivo es

asesorar con criterio especializado, técnico y científico a la Comisión Nacional de Prevención de Riesgos y Atención de Emergencias, al Centro de Operaciones de Emergencia (COE) y a las demás instancias de coordinación del Sistema Nacional de Gestión del Riesgo, con el fin de orientar el proceso de acompañamiento y seguimiento articulado, interdisciplinario, interinstitucional, intersectorial y comunitario basado en la gestión del riesgo, orientado a establecer la cotidianidad de las personas, la integridad emocional y reactivar sus redes sociales, con un enfoque participativo, de Derecho, de género, brindado por personal y especializado.

Se considera la participación eclesial en este comité como una de las acciones de incidencia políticosocial desde la Pastoral Social Caritas. De acuerdo con su misión, el CATAPS elaboró el documento

llamado *Lineamientos de salud mental y apoyo psicosocial en el marco de la alerta sanitaria por Coronavirus (COVID-19)*. Este documento es de carácter obligatorio para el público en general, instituciones y organizaciones del país. Cuenta con lineamientos tanto generales como específicos para la población general, las familias, el personal público de respuesta a la emergencia, líderes de equipo o gerentes en centros de salud, personas cuidadoras de personas menores de edad, personas cuidadoras de personas adultas mayores, personas en situación de distanciamiento físico y solidaridad social, personas en condición de calle y personas migrantes, en condición de refugio y solicitantes de refugio.

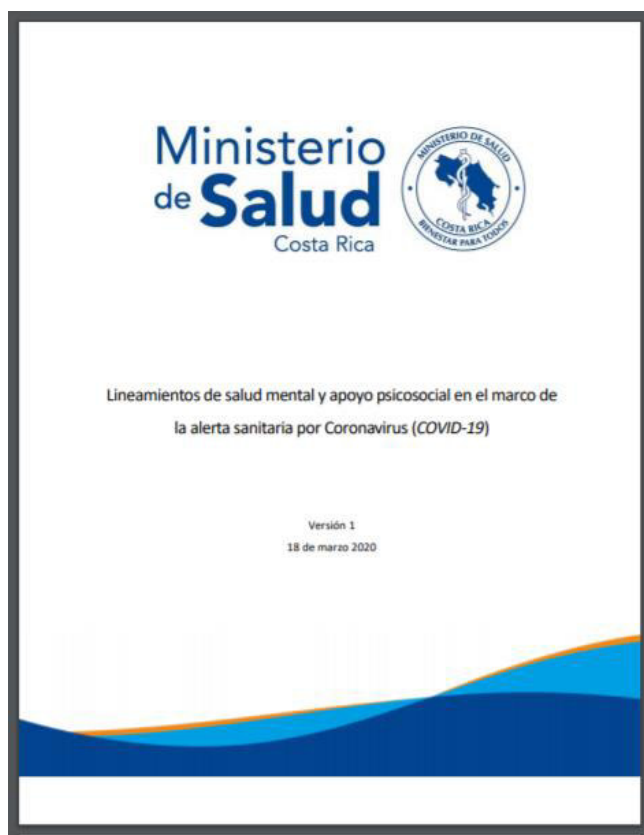

2.2.3. Incidencia política y social para la recuperación con enfoque social y socioproductivo

Desde el punto de vista de la gestión del riesgo de desastres, las emergencias requieren de preparación para afrontarlas. En primer lugar, se debe intentar prevenirlas (evitar que ocurran); si no es posible, se deben crear condiciones para mitigarlas (procurar que sus impactos sean reducidos). Para el escenario de que la emergencia se produzca, se debe tener preparación para responder a ella en tres fases: respuesta inmediata, rehabilitación y reconstrucción/recuperación. La acción eclesial a través de la Pastoral Social Caritas suele atender las emergencias en las fases de respuesta inmediata y de reconstrucción/recuperación. Lo que se expuso en el apartado de asistencia solidaria corresponde a la etapa de respuesta. Pero tenemos claro que los mayores impactos socioeconómicos están por venir, como se mencionó en los datos del contexto nacional expuestos en el apartado 1.1. Por lo tanto, tenemos claro que debemos trabajar para el desarrollo de los procesos de recuperación. Estos, sin embargo, son de tal magnitud, que rebasan la capacidad institucional y financiera de la Iglesia, por cuanto corresponden a políticas públicas o, en todo caso, a estrategias concertadas por diversos sectores de la sociedad civil. Para este efecto, la Pastoral Social Caritas está realizando una acción con base en el criterio de la incidencia política y social, desde el punto de vista planteado por el Documento de Aparecida:

En esta tarea y con creatividad pastoral, se deben diseñar acciones concretas que tengan incidencia en los Estados para la aprobación de políticas sociales y económicas que atiendan las variadas necesidades de la población y que conduzcan hacia un desarrollo sostenible. Con la ayuda de distintas instancias y organizaciones, la Iglesia puede hacer una permanente lectura cristiana y una aproximación pastoral a la realidad de nuestro continente, aprovechando el rico patrimonio de la Doctrina Social de la Iglesia. De esta manera, tendrá elementos concretos para exigir que aquellos que tienen la responsabilidad de diseñar y aprobar las políticas que afectan a nuestros pueblos, lo hagan desde una perspectiva ética, solidaria y auténticamente humanista. En ello juegan un papel fundamental los laicos y las laicas, asumiendo tareas pertinentes en la sociedad (DA 403).

2.2.3.1 *Colaboración en la construcción de propuestas al Gobierno de medidas para la recuperación socioeconómica*

Ante la crisis, diversos sectores de la sociedad han propuesto al Gobierno medidas para la mitigación del impacto socioeconómico de las medidas sanitarias para controlar la epidemia. La Pastoral Social-Caritas forma parte de la Comisión Consultiva del Consejo Presidencial de Economía Social Solidaria, y al interior de este, de un pequeño grupo que generó, en coordinación con el Vicepresidente de la República y su despacho, un proceso de formulación de medidas con un enfoque social y socioproductivo. Este grupo se constituyó en el coordinador de un proceso de recopilación y sistematización de propuestas, que fueron presentadas al Presidente de la República, por representantes de diversos sectores: cooperativo, solidario, de agricultores, sindical, magisterial, municipal y comunal. Las medidas se agrupan en siete ejes, que son descritos a continuación:



- 1) Propuestas para enfrentar la crisis sanitaria y de salud pública, que contiene un conjunto limitado de medidas, que buscan impedir llegar a una cuarentena total, pero a la vez, estar preparados por si ese momento extremo llegase a suceder.
- 2) Propuestas para mitigar la crisis económica y evitar una gran recesión, donde presentamos acciones que permitan mitigar los impactos económicos y sociales provocados por la crisis sanitaria y por las necesarias medi-

das de restricción, distanciamiento y confinamiento que han debido tomarse para dar una respuesta efectiva a la Covid-19.

3) Propuestas para evitar una crisis humanitaria, tal como ya está ocurriendo en algunos países, donde el cierre de empresas, la destrucción masiva de empleos y las medidas extremas de confinamiento, están generando crisis humanitarias, desesperación en la población y eventuales hambrunas.

4) Propuestas dirigidas a apoyar y fortalecer la economía social, dado que estamos convencidos que desde la economía social y solidaria es posible transformar esta crisis en una gran oportunidad, dar prontas respuestas de gran impacto económico y social para enfrentar estos momentos aciagos, y salir de la crisis con una economía más fortalecida, una sociedad menos desigual y una ética de mayor solidaridad.

5) Propuesta de creación de un fondo solidario para proteger a las personas más vulnerables no contempladas en el Plan Proteger. Las políticas monetarias y fiscales hechas para tiempos normales no resultan efectivas en tiempos de crisis. Nos preocupa en especial, Señor Presidente, el millón de trabajadoras y trabajadores que se ubican en el llamado sector informal, una buena parte de los cuales verán malogradas por varios meses las posibilidades de llevar comida a sus hogares.

6) Propuestas de reformas económicas, sociales y ambientales postcrisis, porque, como ya hemos indicado, es posible crear las condiciones para que el país salga fortalecido de esta crisis, pero para ello hay que consensuar las reformas estructurales que lo hagan posible, especialmente en campos como la estructura productiva, el futuro del trabajo, el fortalecimiento de la seguridad y la protección social, la economía digital, la descarbonización y, una gran preocupación para nosotros, la informalidad laboral.

7) Propuestas para incorporar a las mujeres y la igualdad de género en la gestión de la respuesta a la crisis, porque como suele ocurrir, las mujeres, y en especial las más vulnerables, son las más afectadas en situaciones como las que estamos viviendo, por lo que urge contrarrestar estos efectos indeseados que incluso pueden llevar a la pérdida de vidas como resultado directo de la enfermedad que azota al mundo.

También solicitaron al Presidente la instalación de una mesa de trabajo operativa que, en una parte de su labor, estaría llamada a establecer coordinaciones entre la institucionalidad estatal y los mencionados sectores. Solicitaron el nombramiento de una alta autoridad de Gobierno que actúe como enlace con esta Mesa, así como de una persona de su confianza que igualmente sirva de enlace con la secretaría técnica que se establecerá con el apoyo de la Comisión Nacional de Rectores (CONARE). A esto accedió el Presidente, aprobando un “proceso de diálogo y construcción”. El espacio, por parte del Gobierno fue encargado por el Presidente al Vicepresidente y a la Viceministra de la Presidencia.

Tras la instalación de la mesa de diálogo y construcción, se inició un trabajo orientado a la priorización de las primeras diez medidas. Para ello fueron establecidos grupos de trabajo especializados. Se ha trabajado en el desarrollo de las propuestas, que deben cumplir con tres características fundamentales: la formulación del instrumento jurídico correspondiente (una directriz institucional, un decreto ejecutivo, una política pública o un proyecto de ley para la Asamblea Legislativa); ser consistente técnicamente, y tener viabilidad económica.



SINDICATOS

COOPERATIVAS

AGRICULTORES

MAGISTERIOS

SOLIDARISMO

MUNICIPIOS

IGLESIA

COMUNIDADES

Sectores del movimiento social, Iglesia y sectores socioprodutivos se unen para construir propuestas para afrontar la crisis provocada por COVID-19

PROPUESTAS

- 1 **PROPUESTA PARA ENFRENTAR LA CRISIS SANITARIA Y DE SALUD PÚBLICA:** contiene un conjunto limitado de medidas, que buscan impedir llegar a una cuarentena total, pero a la vez, estar preparados por si ese momento llega.
- 2 **PROPUESTAS PARA MITIGAR LA CRISIS ECONÓMICA Y EVITAR UNA GRAN RECESIÓN:** acciones que permitan mitigar los impactos económicos y sociales provocados por la crisis sanitaria y por las necesarias medidas de restricción, distanciamiento y confinamiento que han debido tomarse para dar una respuesta efectiva a la Covid-19.
- 3 **PROPUESTAS PARA EVITAR UNA CRISIS HUMANITARIA:** como ya está ocurriendo en algunos países, donde el cierre de empresas, la destrucción masiva de empleos y las medidas extremas de confinamiento, están generando crisis humanitarias, desesperación en la población y eventuales hambrunas.
- 4 **PROPUESTAS DIRIGIDAS A APOYAR Y FORTALECER LA ECONOMÍA SOCIAL:** dado que estamos convencidos que desde la economía social y solidaria es posible transformar esta crisis en una gran oportunidad, dar prontas respuestas para enfrentar estos momentos aciagos, y salir de la crisis con una economía más fortalecida, una sociedad menos desigual y una ética de mayor solidaridad.
- 5 **PROPUESTA DE CREACIÓN DE UN FONDO SOLIDARIO PARA PROTEGER A LAS PERSONAS MÁS VULNERABLES NO CONTEMPLADAS EN EL PLAN PROTEGER:** Las políticas monetarias y fiscales hechas para tiempos normales no resultan efectivas en tiempos de crisis. Nos preocupa el sector informal, una buena parte de los cuales verán malogradas por varios meses las posibilidades de llevar comida a sus hogares.
- 6 **PROPUESTAS DE REFORMAS ECONÓMICAS, SOCIALES Y AMBIENTALES POSTCRISIS:** crear las condiciones para que el país salga fortalecido de la crisis con reformas estructurales especialmente en campos como la producción, el futuro del trabajo, el fortalecimiento de la seguridad y la protección social, la economía digital, la descarbonización y la informalidad laboral.
- 7 **PROPUESTAS PARA INCORPORAR A LAS MUJERES Y LA IGUALDAD DE GÉNERO EN LA GESTIÓN DE LA RESPUESTA A LA CRISIS:** las mujeres, y en especial las más vulnerables, son las más afectadas en situaciones como las que estamos viviendo, por lo que urge contrarrestar estos efectos indeseados que incluso pueden llevar a la pérdida de vidas como resultado directo de la enfermedad que azota al mundo.

El Presidente de la República se mostró muy satisfecho de la oferta de colaboración de los sectores sociales y socioprodutivos presentes, comprometiéndose a iniciar de modo inmediato el “proceso de diálogo y construcción”

el Secretariado Ejecutivo de Pastoral Social-Caritas manifiesta la satisfacción de haber trabajado intensa y cercanamente con un equipo de trabajo con mística y capacidad técnica. Y, ratifica el compromiso que desde la Iglesia se seguirá brindando en este proceso para superar la crisis sanitaria, social y económica por la COVID-19, con enfoque social y solidario.



2.2.3.2 *Construcción de una red de productores-distribuidores-abastecedores-consumidores*

La Pastoral Social Caritas ha propuesto a diversas instituciones la construcción conjunta de un proceso orientado a la formación de una red que vincule a productores, distribuidores, abastecedores y consumidores. Las entidades a las que se propuso este proyecto son la Cámara Nacional de Economía Social Solidaria, la Confederación de Asociaciones de Desarrollo Comunal, la Federación de Municipalidades Metropolitanas, la Cámara de MIPYMES y la Federación de Asociaciones de Consumidores. Se invitó a la Viceministra de la Vicepresidencia, por ser la encargada del Gobierno para empezar

El objetivo de esta red es enlazar a productores, servidores y abastecedores, para facilitar la colocación de productos y servicios de sectores socioeconómicos vulnerables y brindar empleo en tareas de abastecimiento y distribución local a personas desempleadas. De esta manera, se cumplen varios objetivos. Se abre mercado a productores socioeconómicamente vulnerables para que puedan continuar con su actividad productiva. Este mercado consiste en el abastecimiento al detalle, en pequeñas tiendas (pulperías y abastecedores comunales). Así, se fortalece a los pequeños comerciantes y se abren nuevas fuentes de trabajo en tareas de abastecimiento, tanto para las personas que trabajan en los abastecedores como en las tareas de distribución local. Por otra parte, se logra estimular el consumo solidario en la población.



En el ámbito eclesial existen experiencias locales, como la de las diócesis de Cartago y la parroquia de San Isidro Labrador, en la diócesis de Alajuela, que han logrado en esta crisis crear espacios solidarios de comercialización para productores agrícolas. La Pastoral Social Caritas ha puesto estas experiencias como ejemplo para mostrar que son posibles estas redes. De lo que se trata es de generar una red nacional y redes territoriales. En este momento, se está en fase de construcción del modelo.

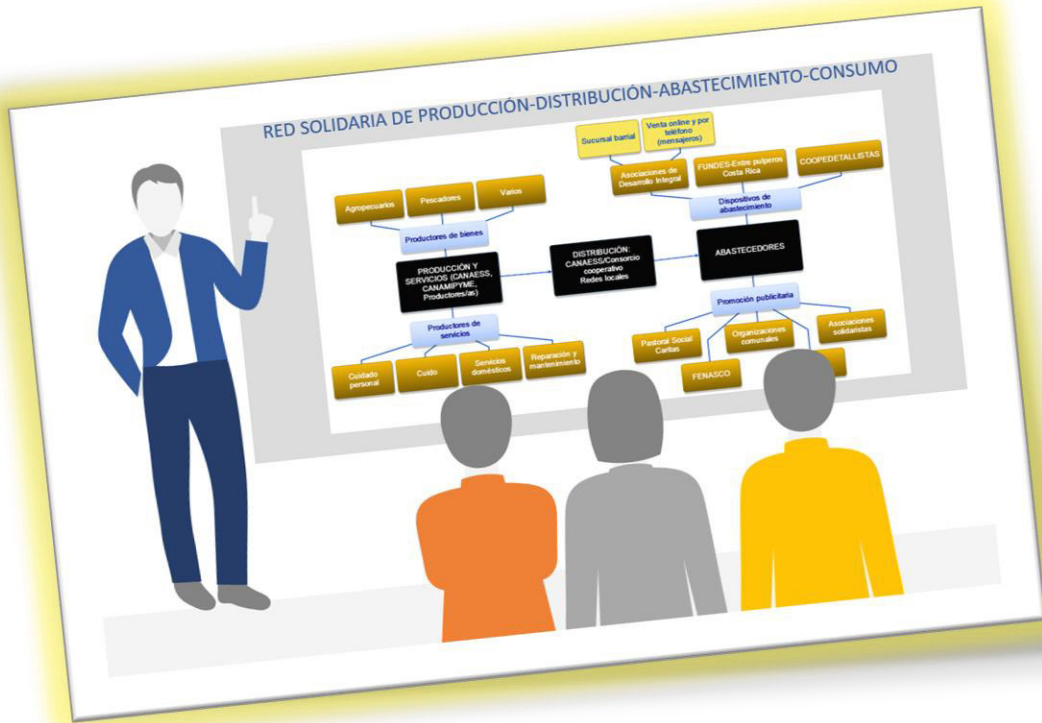

2.2.4. Información sobre la situación social provocada por la pandemia

Desde la Iglesia se ha sostenido una línea de trabajo consistente en la información a la población católica sobre los impactos sociales de la crisis, lo cual representa un servicio muy importante para estimular la solidaridad eclesial. Así, por ejemplo, merece destacarse la labor del semanario Eco Católico, con sus reportajes sobre la realidad nacional relativa a los problemas generados por la pandemia.



8 • Gran Tema Domingo 10 de mayo 2020 • Eco Católico



BUSCO TRABAJO

La próxima pandemia: el desempleo

Antes de la crisis sanitaria por el Covid-19, el desempleo en nuestro país ya era un grave problema nacional, pero ahora amenaza con convertirse en una verdadera catástrofe social. Analistas estiman que el porcentaje de personas sin trabajo podría subir al 19% en el corto plazo.

Sofía Solano Gómez
ssolano@econcatolico.org

En el marco de la crisis por la pandemia del Coronavirus, junto al aspecto sanitario, el desempleo, el costo de la vida y la situación económica figuran entre las principales preocupaciones de la ciudadanía costarricense.

Así lo determinó el más reciente estudio de opinión pública del Centro de Investigación y Estudios Públicos CIEP, de la Universidad de Costa Rica, publicado el pasado 29 de abril.

"Priorizar el bien común y dejar de lado intereses políticos partidistas debe ser el norte para superar graves problemas que tiene nuestro país, como el desempleo y la pobreza", manifestó al respecto de esta "nueva pandemia" Mons. José Manuel Garría, obispo de la Diócesis de Ciudad Quesada en días anteriores.

Y es que desde que se estableció el estado de emergencia nacional, se "ha generado un aumento en el desempleo y una importante carga fiscal a la economía del país", según constata el CIEP en su estudio.

El mismo revela que, de 1042 personas mayores de edad entrevistadas, un 27% manifestó su preocupación por el desempleo, mientras que un 15% alegó preocupación por el costo de la vida y la situación económica.

La pandemia ha perjudicado la situación laboral y el ingreso percibido por las familias costarricenses, cita el estudio: "Un 46% afirma que algún miembro de su familia ha perdido su trabajo en el último mes y un 52% que algún familiar ha visto disminuida su jornada laboral."

Lo anterior, en un panorama en el que un 57% de las personas encuestadas reportan que el ingreso mensual

de su familia no les alcanza y tienen algunas o grandes dificultades para vivir, un 32% afirma que sus ingresos no alcanzan del todo para vivir y únicamente un 11% de la muestra dice que les alcanza y hasta pueden ahorrar.

El desempleo es una de las necesidades inmediatas que el país debe resolver, insistió Mons. Garría en su columna Fermento del pasado 21 de abril. A esta petición se suma la inquietud del Arzobispo de San José, Mons. José Rafael Quintó sobre "Cómo superar los altos índices de desempleo e informalidad?", interrogante que planteó el pasado 1 de mayo.

Acercos de este tema, dijo, "se requiere de acciones y de voluntad política para favorecer la producción nacional y la justa comercialización en este momento de crisis que nos corresponde afrontar" y que hasta del sívalo sobre todo de los pequeños.

Más de 400 mil perderían trabajo

Economistas del Instituto de Investigaciones en Ciencias Económicas (IICE) de la UCR estiman que más de 400 mil personas perderían su trabajo, es decir un 24% de los trabajadores ocupados, según se desprende de un estudio que dicho ente investigador elaboró sobre los efectos del Covid-19 en la economía costarricense.

Según sus datos, el alojamiento, los servicios de comida y el comercio son los sectores más afectados. El comercio al por mayor y al por menor; reparación de vehículos de motores y de las motocicletas sería el requerimiento laboral más afectado, con 110.667 puestos menos, un 32.5% en comparación con cuarto trimestre del 2019.